

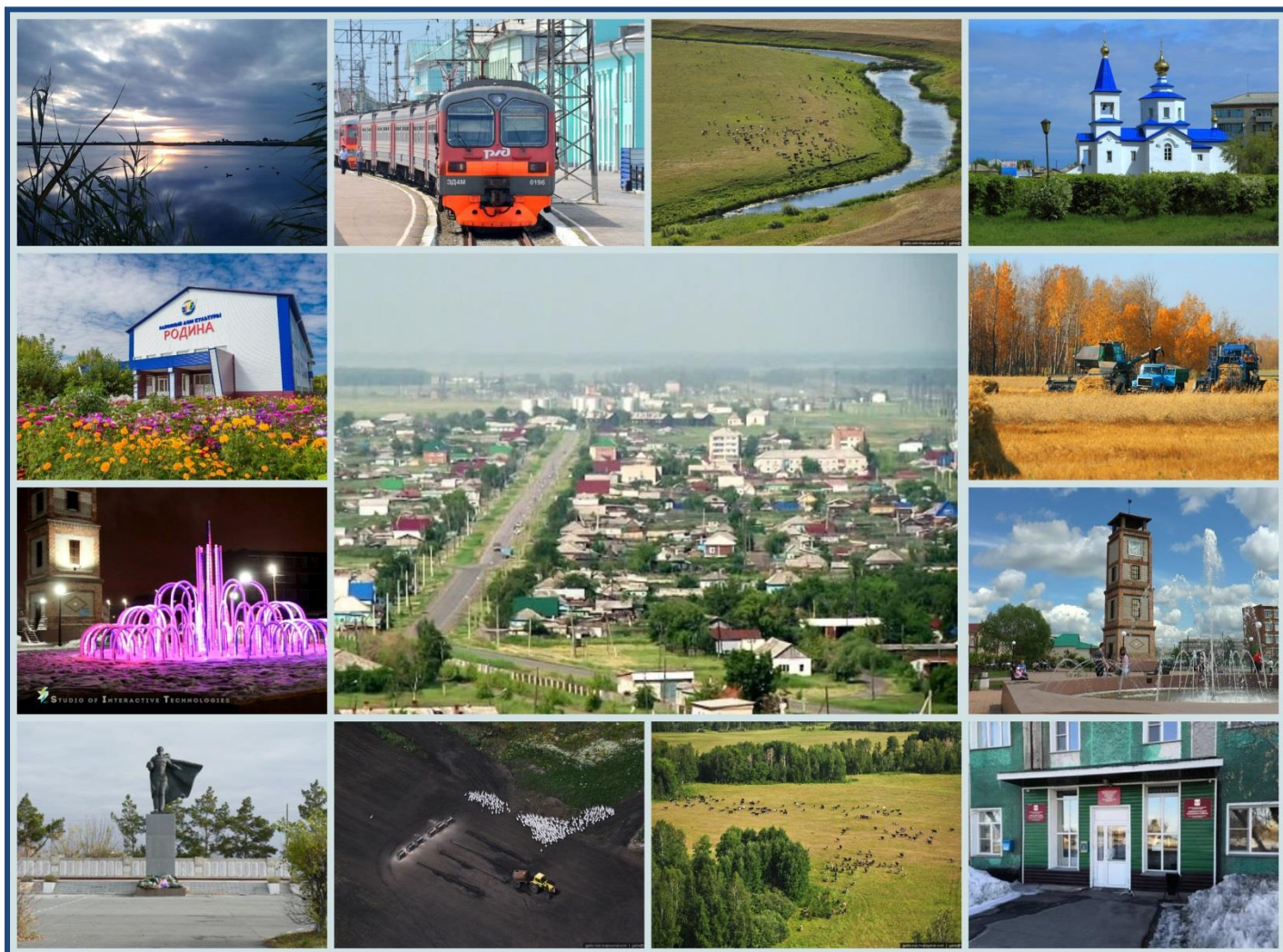

Татарский район Новосибирской области

Инвестиционный паспорт

2019 год





Оглавление

Приветственное слово главы Татарского района	2
1. Общие сведения о Татарском районе.....	3
1.1. Административно-территориальное деление	3
1.2. Историческая справка	4
1.3. Географическое положение и климат.....	6
1.4. Природные ресурсы и полезные ископаемые.....	8
2. Население и трудовые ресурсы	11
3. Экономический потенциал.....	14
4. Туристический потенциал.....	26
5. Социальная инфраструктура	34
6. Инженерно–коммунальная инфраструктура	42
7. Транспортная инфраструктура и связь.....	47
8. Инвестиционная привлекательность	50
8.1. Конкурентные преимущества	51
8.2. Точки роста	52
8.3. Реестр инвестиционных проектов.....	54
8.4. Инвестиционные предложения	57
8.5. Недозагруженные производственные мощности	58
8.6. Инвестиционные площадки по типу «браунфилд» и «гринфилд»	58
8.7. Нормативные правовые акты, регулирующие инвестиционную деятельность на муниципальном уровне.....	63
8.8. Взаимодействие с инвесторами.....	66
8.9. Истории успеха реализации инвестиционных проектов на территории Татарского района.....	67
9. Контактная информация.....	70



Приветственное слово главы Татарского района

Уважаемые инвесторы!

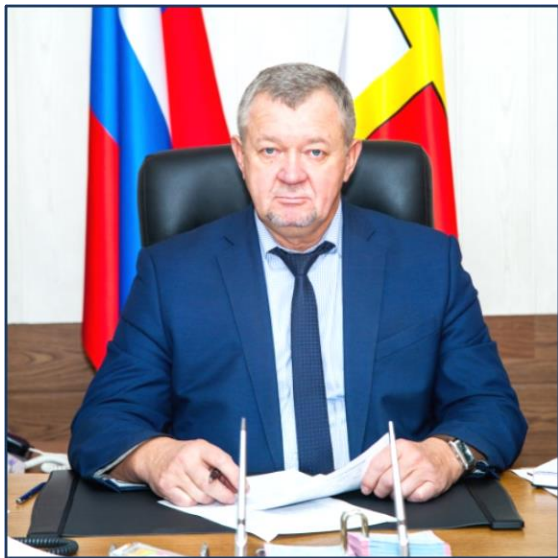

Татарский район имеет богатую историю, славные культурные и духовные традиции, это территория на которой возможно размещение новых сельскохозяйственных и промышленных предприятий, производств, в том числе развитие малого и среднего бизнеса.

Наш район приглашает вас к взаимовыгодному сотрудничеству в целях организации эффективного производства конкурентоспособных товаров и услуг. Основные принципы нашей инвестиционной политики заключаются в создании условий наибольшего благоприятствования, оказании поддержки перспективным инвестиционным проектам, снижении административной нагрузки на хозяйствующие субъекты, безусловном исполнении своих обязательств перед нашими партнерами, что станет залогом вашего успеха. Татарский район располагает богатыми природными ресурсами, развитой промышленностью и транспортной инфраструктурой, кадровыми ресурсами. Все это создает хорошую основу для привлечения инвестиций, развития делового сотрудничества.

Мы предлагаем вашему вниманию «Инвестиционный паспорт муниципального образования Татарский район», который станет путеводителем для деловых и предприимчивых людей – потенциальных инвесторов, готовых к взаимовыгодному сотрудничеству и плодотворной работе. Он поможет вам получить полную и достоверную информацию об экономическом потенциале района, инвестиционном климате, системе поддержки предпринимателей, социальной политике, культурной и спортивной жизни района, позволит объективно оценить привлекательность вложений капитала, а также найти надежных партнеров и принять решение о начале работы в нашем районе.

Мы ждем энергичных деловых людей, способных на деле доказать способность привнести что-то новое в бизнес, готовы оказывать поддержку и вместе с вами работать по всем направлениям инвестиционной деятельности. Нам интересно любое ваше предложение!

С Уважением, Глава Татарского района Юрий Маркленович Вязов



1. Общие сведения о Татарском районе

1.1. Административно-территориальное деление

В состав Татарского района входит 22 муниципальных образования, из них: 21 сельское поселение, город Татарск.

Населенные пункты в составе муниципальных образований

Наименование городского/сельского поселения	Населенные пункты
Дмитриевское МО	село Дмитриевка, деревня Безбожник, деревня Евгеньевка, деревня Степановка 2-я
Зубовское МО	деревня Зубовка
Казаткульское МО	село Казаткуль, деревня Лебяжье, деревня Новоалександровка, село Успенка
Казачьемыское МО	село Казачий Мыс
Киевское МО	село Киевка, населенный пункт Тарышта, деревня Богдановка
Козловское МО	село Козловка, деревня Малый Ермак, деревня Розенталь
Константиновское МО	село Константиновка, деревня Городенка
Кочневское МО	село Кочневка, деревня Кабанка
Красноярское МО	деревня Красноярка, деревня Комбар
Лопатинское МО	село Лопатино, деревня Тайлаково
Неудачинское МО	деревня Неудачино, населенный пункт 2850 км
Николаевское МО	село Николаевка, деревня Малая Старинка
Никулинское МО	село Никулино, деревня Варваровка, деревня Моховая, деревня Новотроицк
Новомихайловское МО	село Новомихайловка, деревня Дубровино
Новопервомайское МО	село Новопервомайское, деревня Кузнецово, населенный пункт Лагунака, деревня Платоновка, посёлок Сибиряк
Новопокровское МО	село Новопокровка, деревня Ивановка, железнодорожная станция Кабаклы, деревня Минино, посёлок Трактовый
Новотроицкое МО	село Новотроицк, деревня Нововознесенка, деревня Чаны-Сакан
Орловское МО	деревня Орловка, деревня Волово, деревня Камышино
Северотатарское МО	село Северотатарское, посёлок Ваховский, деревня Первомихайловка, деревня Рождественка, посёлок Чернышевский
Увальское МО	село Увальское, деревня Зеленая Грива, деревня Рождественка, деревня Чинявино
Ускюльское МО	село Ускюль, посёлок Воздвиженка
г. Татарск	



1.2. Историческая справка

Первые русские поселения на территории Татарского района были основаны около 300 лет назад ссыльными преступниками и беглыми крестьянами из европейской части России, стремящиеся найти на сибирских просторах лучшую жизнь.

Первопроходцев, основателей деревень Казаткуль, Чинявино, Казачий Мыс, Первоновотроицк, последующие переселенцы стали называть старожилыми или чалдонами.

Поселок, который впоследствии стал райцентром, возник позднее на берегу заболоченного озера, где гнезилось большое количество водоплавающей птицы, особенно лысух. Охотой на этих лысух и занимались жители поселка, в большинстве своем татары. Ловили, сушили, засаливали и продавали проезжим купцам. Поскольку здесь было много татар, возможно, поселок не случайно получил название Татарк.

Заселению местности способствовало строительство в 1733-1735 годах Московского тракта, который проходил рядом с северной границей Татарского района. Еще больше усилилось переселение крестьян из центра России после строительства великой Сибирской магистрали и, особенно, в период Столыпинской реформы.

Так, на пустующих землях, в окрестностях деревень старожилы стали возникать поселения нынешнего Татарского района. В период 1890-1910 годов возникли поселения: Никулино, Михайловка, Успенка, Константиновка, Дмитриевка, Евгеньевка, Городенка Николаевка, Пустополяна, Новоалександровка.

Новомихайловка и другие.

Культура и просвещение в сибирской деревне отсутствовали. В большинстве деревень не было школ, медицинских и культурных учреждений. Почти все сибирское население было неграмотно.



15 октября 1896 года состоялось официальное открытие станции Татарская. Было построено деревянное пассажирское здание, в котором размещались телеграф, почта, буфет, билетная касса и небольшой зал ожидания.



В 1894 году через территории Казаткульской волости (Татарский район) Каинского уезда Томской области, с запада на восток прошла великая Сибирская магистраль. В двух верстах от деревни Татарка была организована станция сибирской железной дороги – Татарская.



Ст. Татарская. Общий видъ.

До 1914 года из Татарска до села Купино существовало пассажирское и грузовое движение, в основном гужевым транспортом. Такой вид транспорта для купцов, ведущих торговлю в деревнях Кулундинской степи, был невыгодным. Это побудило к постройке железной дороги.

В 1912 году московские и петербургские купцы начали строительство Кулундинской дороги, а в 1914-м оно было закончено. Таким образом, станция Татарская оказалась узловой, расположенной в развилке двух железных дорог: главной Сибирской магистрали и Кулундинской. Она была связана с плодородными землями, богатым скотом Кулундинской и Барабинской степей, явилась наиболее удобным пунктом отправки хлеба и масла в центральную Россию и за границу.

Это привлекло массу купцов и ростовщиков, и они стали селиться здесь, арендуя землю под усадьбы у крестьян села Татарка. Поселок, благодаря своему выгодному экономическому положению, быстро развивался и скоро превратился в довольно солидный торговый пункт с населением 4,5 тысячи человек. А 27 января 1911 года поселок был преобразован в безуездный город



Бывшая ж/дорожная школа рабочей молодёжи №6. 50 – ые годы

Татарск Томской губернии с упрощенным городским управлением. В городе насчитывалось около 500 зданий, 40 легковых извозчиков и 120 ломовых.

25 мая 1925 года ВЦИК образовал Сибирский край в составе Омской, Томской Алтайской, Новониколаевской губерний Хакасии, Ойротской (ныне республика Алтай) области и части Енисейской губернии. Край делился на



округа и районы. На территории края были организованы 16 округов, 256 районов 5586 сельских советов. Каинский уезд был переименован в Барабинский округ. Ему передали из Омской губернии почти все районы бывшего Татарского уезда. 6 июля 1925 года по постановлению ВЦИК утвержден «Список городов Сибири, имеющих статус городского населения». Татарск попал в этот список, поэтому книга «районы и города Новосибирской области» и другие издания упоминают Татарск в статусе города с 1925 года.

13 августа 1925 года упразднился Татарский уезд. Вместо него образовался Татарский район с 83 населенными пунктами, объединенными 33 сельских Совета. В него входило 11258 домохозяйств с общим числом жителей 54270 человек. Он был подчинен Барабинскому округу Сибирского края. Потом было проведено укрупнение районов, в состав Татарского района вошли целиком Усть-Таркский район, села Новопесчановского и Табулгинского сельских Советов Чистоозерного района. Но в 1964 году вернулись к прежним административно-территориальному делению, которые сохраняется до сих пор.



1.3. Географическое положение и климат



Татарский район — самый западный в группе районов Центрально-Барабинской зоны Новосибирской области. Граничит с Омской областью на западе, с Усть-Таркским районом на севере, Чановским районом на востоке и Чистоозерным районом на юге. Территория района составляет 5120 кв.км. Численность населения насчитывает 37,99 тыс. человек. Административным центром является город Татарск. Район представлен 63 населенными пунктами, объединенными в 22 поселения. По территории района проходит магистраль Западно-Сибирской железной дороги, а также трасса «Иртыш» федерального значения.

**Площадь муниципальных образований**

Наименование муниципального образования, населенного пункта	Площадь, кв. км.
Дмитриевское МО	231,34
Зубовское МО	136,04
Казаткульское МО	441,61
Казачьемысское МО	148,47
Киевское МО	170,68
Козловское МО	246,63
Константиновское МО	199,51
Кочневское МО	158,64
Красноярское МО	151,50
Лопатинское МО	247,30
Неудачинское МО	75,75
Николаевское МО	242,14
Никулинское МО	318,92
Новомихайловское МО	237,99
Новопервомайское МО	247,06
Новопокровское МО	252,71
Новотроицкое МО	329,23
Орловское МО	185,91
Северотатарское МО	361,22
Увальское МО	364,13
Ускюльское МО	274,21
г. Татарск	80,09

Рельеф. Территория района представляет собой типичную для Западно-Сибирской низменности равнину, но с сильно сглаженными формами рельефа: абсолютные высоты колеблются в пределах 100-125 м. над уровнем моря, пологие возвышенности чередуются с плавными понижениями. Довольно много блюдцеобразных впадин, занятых озерами и болотами.

Климатические условия. Среднегодовая температура воздуха изменяется с севера на юг от -0,2 до +0,3°C. Средняя температура января составляет -19°C, июля +18°C. Годовое количество осадков – 330-340 мм, в мае-сентябре выпадает 135-160 мм. Случаются засухи. Вероятность снижения урожайности от засух равна 25%, от неблагоприятных условий уборки 30-35 %.



1.4. Природные ресурсы и полезные ископаемые



Речная сеть Татарского района развита слабо. Лишь по границе с Усть-Таркским районом есть 120-километровый участок нижнего течения р. Омь. Течение здесь спокойное, ширина реки всего 120-150 м, но во время паводков она разливается до 400-600 м, глубина возрастает с

0,5-0,6 м в межень до 3-4 м. Это уже не тихая река, а своенравная лесная красавица. Судя по чередованиям сужений ее долины с расширениями, в прежние времена доходящими до 10 км, Омь была значительно полноводнее. Других рек в районе нет.

Озера расположены преимущественно в северной части района. Наиболее крупные из них: Горькое, Кабанье, Теренкуль, Новотроицкое, Тайлаково, Кучум, Байдан. Имеется много небольших безымянных озер. На юге находится озеро Соленое, принадлежащее Чано-Барабинской озерной области. Берега озер пологие, заросшие камышом, осоками.

Грунтовые воды в современных и четвертичных отложениях имеют ограниченное развитие и приурочены к суглинкам, супесям и глинистым пескам, слагающим террасы долины р. Омь, а также заполняющим западины зарастающих и засыхающих озер (карасукская свита). Они характеризуются изменчивой минерализацией, в основном от 0,8 до 12 г/дм³.

Полезные ископаемые. Собственным органоминеральным сырьем район не обеспечен. Разведано пять месторождений с суммарными ресурсами торфяного сырья 0,2 млн. т. Практически все запасы торфа непромышленные. Разрабатывается одно месторождение суглинков кирпичных - Татарское-3 - с запасами 3144 тыс. куб. м.

Почвенный и растительный покров. Татарский район находится в разнотравно-луговой подзоне лесостепи. Леса представлены небольшими перелесками и березовыми колками, центр которых часто еще не зарос



деревьями. Весной внутри таких колков долго держатся миниатюрные озёрки, так как солоды и осолевшие почвы плохо пропускают воду. Многие виды водоплавающей и болотной дичи охотно селятся в этих местах.

В приболотных и приозёрных низинах — болотно-солончаковые и солончаковые луга. В долине р. Омь сосредоточены наиболее продуктивные пойменные луга.

Болот, по сравнению с северными и центральными районами Барабы, немного — около 7 % территории района.

Естественная лесная растительность приурочена к понижениям и западинам с серыми лесными осолоделыми почвами и опресненными грунтовыми водами. Береза — основная лесообразующая порода. Осинники занимают менее 10% покрытой лесом площади. При выборе лесных культур предпочтение отдается сосне и лиственнице. В полепочвозащитном лесоразведении используются тополь и береза.

В засушливые годы лесные сенокосы становятся основными угодьями для заготовки кормов. Лесные урочища активно используются населением для сбора ягод, грибов, любительской охоты.

Почвы с зональной растительностью — разнотравно-луговые степи на обыкновенных и солонцеватых черноземах — распаханы. Пахотные земли занимают почти 40% земельных угодий, а по югу района и того больше. Земледелие носит отчетливо выраженную зерновую специализацию. Ведущее место в производстве зерновых культур занимает яровая пшеница, но высеваются и овес, и озимая рожь, и ячмень. Заметное место занимают посевы кормовых: кукурузы на силос и зеленую подкормку, подсолнухов и сеяных трав.

Лесное хозяйство в районе сформировано на землях, не пригодных для сельского хозяйства. Общая площадь лесов — 106,6 тыс. га. Лесистость района составляет 15,7%. Облесенность возрастает к северу. Все леса отнесены к I группе, полепочвозащитные. В лесах гослесфонда выделено 1,3 тыс. га защитных полос вдоль железных и автомобильных дорог. Защитные полосы предохраняют полотно дорог от снежных заносов, увеличивают рекреационную, санитарно-гигиеническую и эстетическую полезность насаждений.

Солончаки и болота, не используемые в сельском хозяйстве, не пригодны и для выращивания лесов. Однако болота — важный консервант влаги — способствуют поддержанию уровня грунтовых вод. Их осушение может негативно отразиться на лесорастительных условиях и усилить недостаточность увлажнения, характерную для района.



Животный мир в угодьях района, в небольших количествах, водятся лось и косуля, не имеющие промыслового значения. Обычными являются заяц-беляк, лисица, колонок, хорь. В ограниченном количестве встречаются тушканчик большой (занесен в Красную книгу Новосибирской области), ласка, горноста́й, волк, барсук.

Из водоплавающей дичи гнездятся и бывают на пролетах большинство видов речных уток, встречающихся в области: нырки, лысуха, 8 видов куликов, коростель, погоньш, выпь, а на пролете останавливается множество околородных птиц из северных территорий.

В колках и на полях можно встретить тетерева, куропатку, реже - огаря (занесен в Красную книгу Новосибирской области), перепела и серую куропатку. В период миграций и кочевок на территории района отмечен стерх (занесен в Красную книгу, тогда как в начале XX столетия стерхи почти ежегодно встречались в окрестностях Татарска).

В конце XIXв. был довольно обычен в южной полосе Барабы и в Кулунде стрепет (занесен в Красную книгу Новосибирской области), в начале XXв. эти птицы были отмечены лишь кочующими осенью в районе ст. Татарской. Также на территории района встречаются редкие гнездования филина (занесен в Красную книгу Новосибирской области).

Высокая степень сельскохозяйственной освоенности территории снижает гнездовую и защитную емкость угодий, отрицательно влияет на охотничье-промысловую фауну. В этих условиях для снижения вреда от беспокоящего фактора особое значение приобретает всеобщее экологическое образование и первоочередное: соблюдение буквально всеми двухмесячника тишины (май - июнь).

В целях сохранения уникальных и типичных природных комплексов, объектов растительно-животного мира, их генетического фонда, изучения естественных процессов в биосфере, и контроля за изменением его состояния на территории Татарского района, постановлением Новосибирского областного Совета депутатов от 10.07.2003 г. образовано два памятника природы областного значения:

- Озерно-болотный комплекс «Тайлоковский» — 1826га,
- Озерно-займищный комплекс «Кучум» — 542га.



На территории памятников выявлено 85 видов птиц, 21 вид млекопитающих, 4 вида земноводных, 4 вида пресмыкающихся, 108 видов беспозвоночных, в том числе 5 видов птиц и 4 вида насекомых, занесенных в Красную книгу России и Новосибирской области.



2. Население и трудовые ресурсы

По состоянию на 1 января 2020 года численность населения Татарского района составила 37620 человек. За 2019 год родилось 364 детей, что на 31 ребенка меньше аналогичного периода прошлого года; умерло 579 человек, что на 33 человека, чем за 2018 год. В сельских поселениях родился 121 ребенок, в городском - 243. Больше всего родилось детей в Северотатарском МО – 16, в Киевском, Николаевском и Увальском МО – по 8 детей.

Численность трудовых ресурсов на 01.01.2020 года составила 20272



человека (53,4% от общей численности населения). В различных отраслях экономики занято 16977 человек или 88,6% трудоспособного населения.

Уровень официально зарегистрированной безработицы на 01.01.2020 года составил 1,8% от численности трудоспособного населения. Общая численность граждан, имеющих статус безработного на 01.01.2020 года составила 343 человека, что меньше аналогичного периода прошлого года на 7,8%. На аналогичную дату 2018 года было 372 человека.

За 2019 год в центр занятости населения обратилось за содействием в поиске работы 2004 человека. Заявлено за истекший период работодателями было 2110 вакансий, что на 10,7% больше аналогичного периода прошлого года. На 01.01.2020 года заявленная предприятиями и организациями Татарского района потребность в работниках составила 133 человека, что на 71,4% больше аналогичного периода прошлого года.

За январь-декабрь 2019 года открыли собственное дело и занялись предпринимательской деятельностью 14 безработных граждан.

Численность населения

Наименование городского/сельского поселения	Численность населения на начало года, человек
Дмитриевское	1141
Зубовское	421
Казаткульское	897
Казачемысское	622
Киевское	758
Козловское	605
Константиновское	603
Кочневское	537
Красноярское	355
Лопатинское	615
Неудачинское	447
Николаевское	680
Никулинское	604
Новомихайловское	678
Новопервомайское	1235
Новопокровское	808
Новотроицкое	381
Орловское	336
Северотатарское	1476
Увальское	728
Ускюльское	317
г. Татарск	23376
Итого	37620

**Основные показатели, характеризующие демографические процессы**

Наименование показателя	Ед. изм.	2017	2018	2019
1. Возрастная структура населения:				
- до 18 лет	%	24,6	24,8	17,5
- трудоспособного возраста	%	52,3	48,4	49,9
- старше трудоспособного возраста	%	23,1	26,8	32,6
2. Коэффициент миграционного прироста	чел. на 1000 чел. населения	-6,5	- 2,58	-4
3. Коэффициент естественной убыли	чел. на 1000 чел. населения	-5,3	-5,7	-6,3

Уровень жизни населения

Наименование показателя	Ед. изм.	2017	2018	2019
Среднедушевые денежные доходы населения	руб.	18720	20550	21885
Среднемесячная начисленная заработная плата работников:	руб.			
- по полному кругу предприятий и организаций;		25496	27920	30444
- по крупным и средним предприятиям и организациям;		24731	26956	29301
- муниципальных дошкольных образовательных учреждений;		16762	18223	22317
- муниципальных общеобразовательных учреждений;		22303	25336	27724
- муниципальных учреждений культуры и искусства;		23330	30281	31155
- муниципальных учреждений физической культуры и спорта		23330	26485	26638
Средний размер пенсий	руб.	11527,82	11880,17	13343,43

В текущем периоде полностью сохранена динамика роста денежных доходов населения. Среднемесячная заработная плата в 2019 году возросла по сравнению с предыдущим годом на 9% и составила 30444,0 рублей.

Средний размер пенсии увеличился по сравнению с соответствующим периодом прошлого года на 12,3% и составил 13343,43 руб.

Среднемесячные доходы на душу населения за 2019 год приросли к соответствующему периоду прошлого года на 6,5% и составили 21885,0 рублей, что в 2 раза выше уровня прожиточного минимума.



3. Экономический потенциал

В 2019 году объем промышленной продукции на предприятиях всех форм собственности увеличился в сопоставимых ценах на 1,0% к уровню 2018 года, и составил 3878,7 млн. рублей. В структуре произведенной продукции – 63,3% произведенной продукции - продукция пищевой и перерабатывающей промышленности, 0,2% - продукция машиностроения и металлообработки, 19,3% - продукция обслуживающих производств, 17,2% - прочее производство.

Стабильно работают и увеличивают объемы производства ИП Веджижев на 38,1%, ОАО «Татарский маслокомбинат» на 8,8%, АО «НПЗ» на 8,2%, ООО «Производственник» на 3,8%, ООО «Татарское АТП» на 8,5%, ИП Степанов на 21,8%, ООО «Татарскзернопродукт» на 31,7% и др.

Снизилась объемы производства по сравнению с прошлым годом у ОАО «Татарский гортоп», МУП «Водоканал», ООО «ТТК», ГП НСО «Лесхоз «Татарский», ИП Василенко.

Наименование показателей	Единица измерения	2017 год	2018 год	2019 год
Число предприятий, всего	шт.	337	343	345
Объем отгруженных товаров собственного производства, выполненных работ и услуг собственными силами организаций по видам экономической деятельности: добыча полезных ископаемых, обрабатывающие отрасли, производство и распределение электроэнергии, газа и воды	млн. руб.	3710,0	3711,5	3878,7
Индекс промышленного производства	%	98,2	97,2	101,0
- в том числе по крупным и средним предприятиям и организациям	млн. руб.	2522,0	2514,4	2637,5
Индекс физического объема	%	98,1	97	101,5
В том числе из общего объема отгруженных товаров: - добыча полезных ископаемых	млн. руб.	0	0	0
Индекс физического объема	%	-	-	-
- обрабатывающие отрасли		2670,0	1923,9	2062,7
Индекс физического объема	%	97,7	95,3	103,6
- производство и распределение электроэнергии, газа и воды	млн. руб.	489,8	1283,0	1252,2
Индекс физического объема	%	96,5	99,1	94,3



Число предприятий Татарского района, объем отгруженных товаров, выполненных работ, услуг

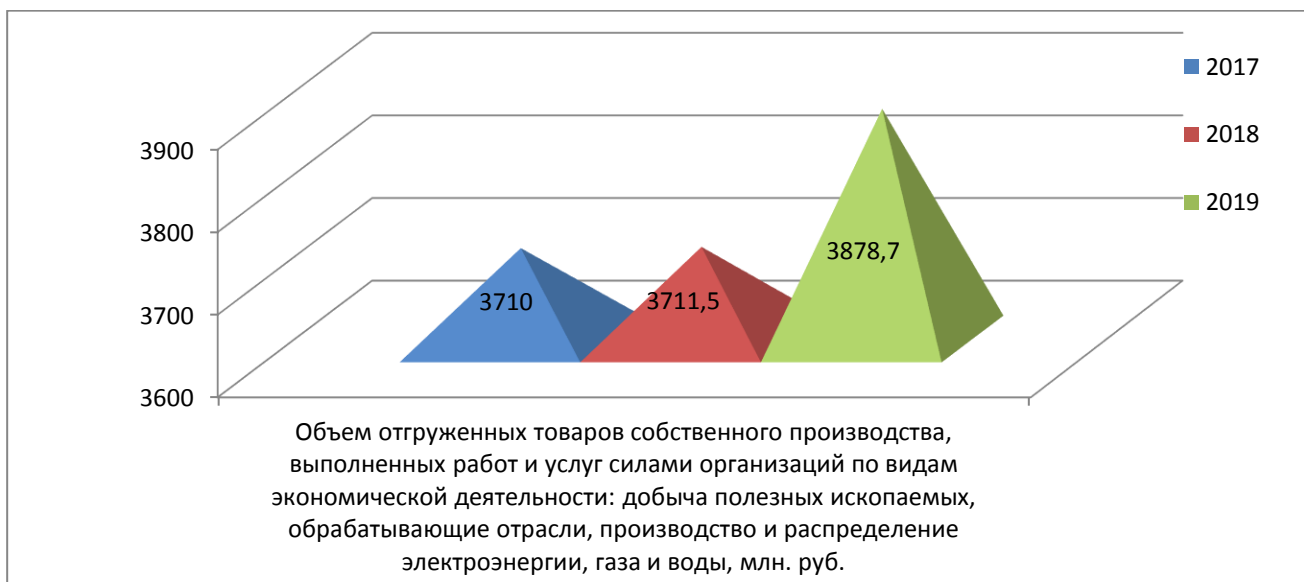
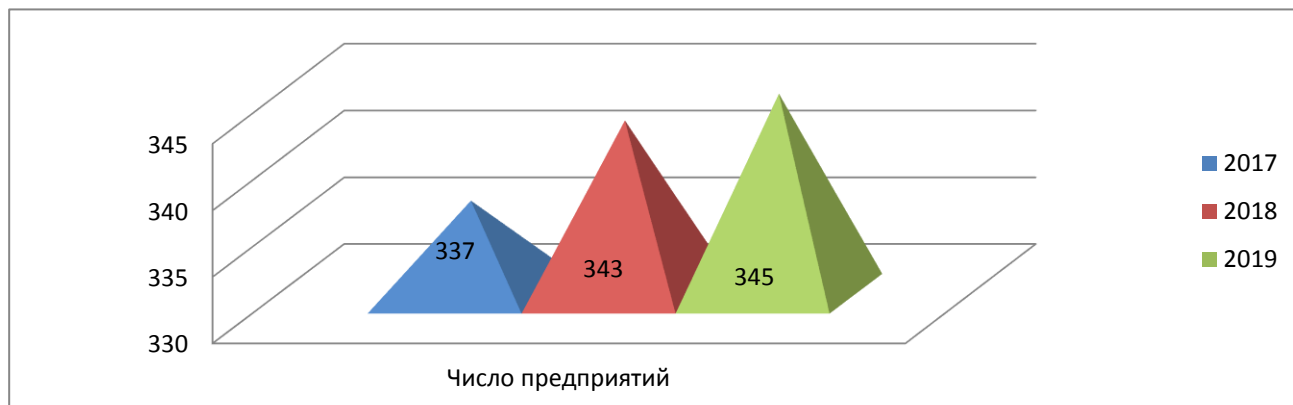

Сельское хозяйство

Объем производства валовой продукции сельского хозяйства за 2019 год составил 5004,6 млн.рублей, что на 2,4% ниже уровня прошлого года в сопоставимых ценах.

Произведено молока во всех категориях хозяйств за 2019 год – 50,0 тысяч тонн, мяса на убой в живом весе – 5272,4 тонны, зерна 107,8 тыс.тонн.

В общественном секторе валовой надой молока составил 34,2 тысячи тонн, что ниже уровня прошлого года на 2,8%, при удое на 1 фуражную корову 4091 кг. Реализовано молока в общественном секторе 30,0 тыс. тонн, что составляет 98,0% от уровня 2018 года. Наибольший прирост валового надоя был получен в следующих хозяйствах: СПК колхоз «Победа» - 3% (при росте удоя на фуражную корову в 175 кг); СПК-К им. Ленина - 3% (при росте удоя на



фуражную корову в 100 кг); СХПК «Розентальский» - 18% (при росте удоя на фуражную корову в 507 кг); СПК «Колос»-колхоз - 6% (при росте удоя на фуражную корову в 361 кг).

Получен привес в общественном секторе 21819ц, 97,0% к уровню прошлого года, при среднесуточном привесе в 526 грамм. Наибольший прирост валового привеса был получен в следующих хозяйствах: ОАО «Гигант» - 14%, при среднесуточном привесе в 597г.; СХПК «Новомихайловский» - 11%, при среднесуточном привесе в 558г.; ООО «Константиновское» - 8%, при среднесуточном привесе в 654г.; СПК-К им. Ленина – 4%, при среднесуточном привесе в 484г.; СХПК «Розентальский» - в 2 раза, при среднесуточном привесе в 677г.

В 2019 году сельхозпроизводителями района было приобретено 159 единиц новой техники на сумму 243 млн. рублей, в т.ч. 20 тракторов из которых 9 энергонасыщенных, более 20 единиц кормозаготовительной техники, 4 современных широкозахватных посевных комплекса и 2 современных зерноуборочных и кормоуборочных комбайна.

Состав и объем производства сельскохозяйственной отрасли района

Наименование показателя	Ед. изм.	2017	2018	2019
Число хозяйств, всего	единиц	5899	5901	5914
в том числе:				
- сельскохозяйственных организаций	единиц	16	17	16
- крестьянских (фермерских) хозяйств	единиц	59	59	56
- личных подсобных хозяйств	единиц	5824	5825	5842
Объем производства продукции сельского хозяйства (во всех категориях хозяйств)	млн. рублей	5272	5030	5004,6

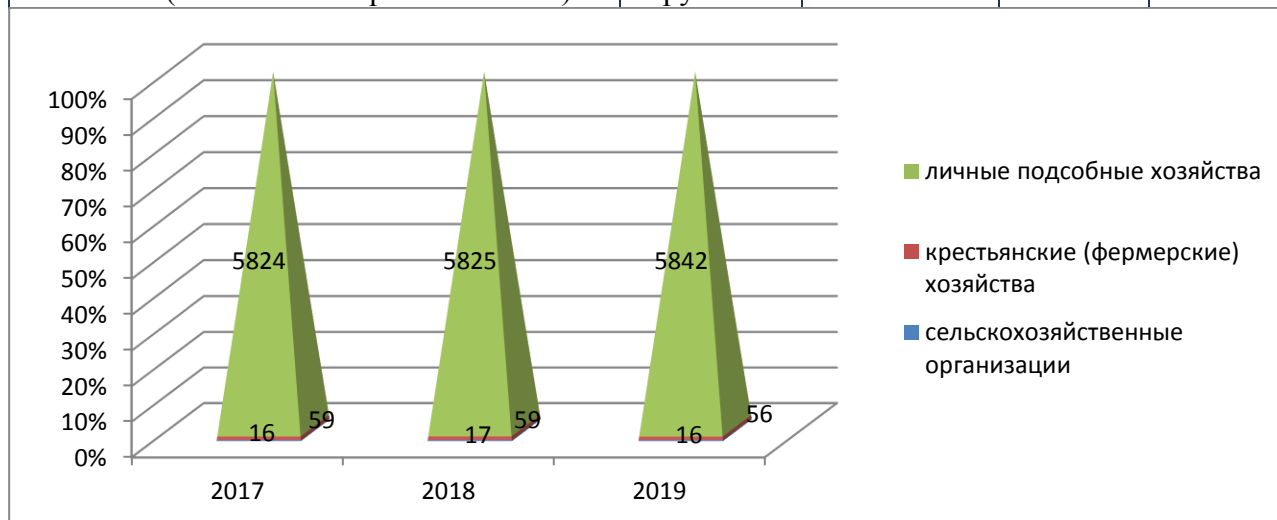



Торговля и услуги

За 2019 год объем розничного товарооборота предприятий торговли различных организационно-правовых форм составил 7,2 млрд. руб., по сравнению с 2018 годом рост составил 2,5% в сопоставимых ценах. Розничный товарооборот потребительской кооперации составляет 7,7% от общего товарооборота по району.

В течение 2019 года был открыт 31 новый магазин (9 продовольственных, 18 непродовольственных). Наиболее крупные из них: наиболее крупные из них – два магазина «Магнит» ЗАО «Тандер», магазин «Пятерочка» ООО «Агроторг», DNS ООО «ДНС Ритейл», два магазина «Красное белое» ООО «Альфа Омск» - по реализации продовольственных и промышленных товаров по умеренным ценам, магазин одежды «Элегант», магазин «Школьник» - по реализации канцтоваров и игрушек, три магазина по реализации косметики - магазин «Магнит косметик», магазин «Парфюм-Лидер», магазин «Косметика», два магазина «Венгеровские колбасы» по реализации мясной продукции, два магазина по реализации цветов и другие.

Общая площадь вновь открытых магазинов составила более 5,6 тыс. кв.м. (на 0,6 тыс. кв.м. больше уровня 2018 года). За последние три года площадь вновь открытых торговых предприятий составила 17,3 тыс. кв.м.

В течение 2019 года закрылись, как нерентабельные, а также по причинам смены собственника или смены места расположения, 23 магазина розничной торговли, из них 5 продовольственных, 16 непродовольственных, 2 смешанных.

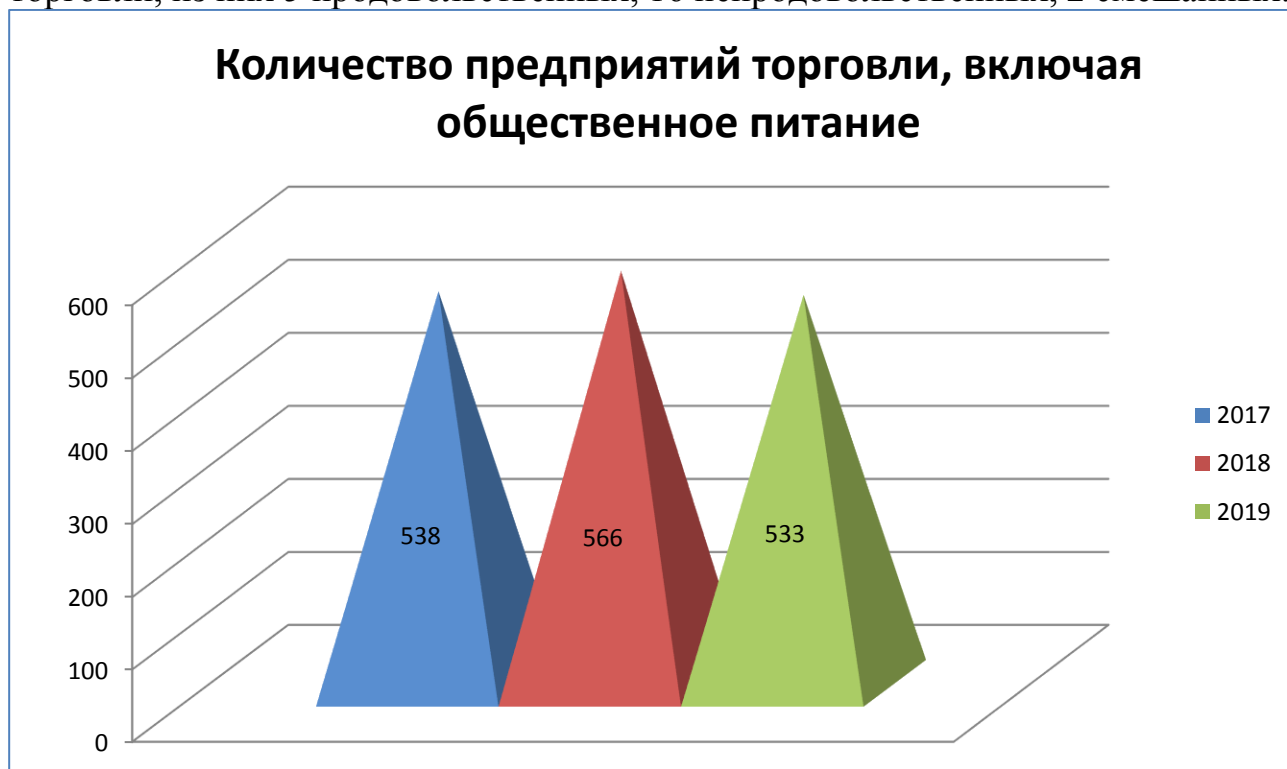



Малое и среднее предпринимательство

Товарооборот предприятий общественного питания в общем товарообороте за 2019 год составил 119,3 млн. руб. или 101,3% в сопоставимых ценах к уровню прошлого года.

В 2019 году открыто три предприятия общественного питания: кафе, закусочная «Бистро», «Шашлычная». Общее число посадочных мест вновь открытых предприятий общественного питания составило – 34 единицы. Численность работающих на предприятиях общественного питания составила - 195 человек.

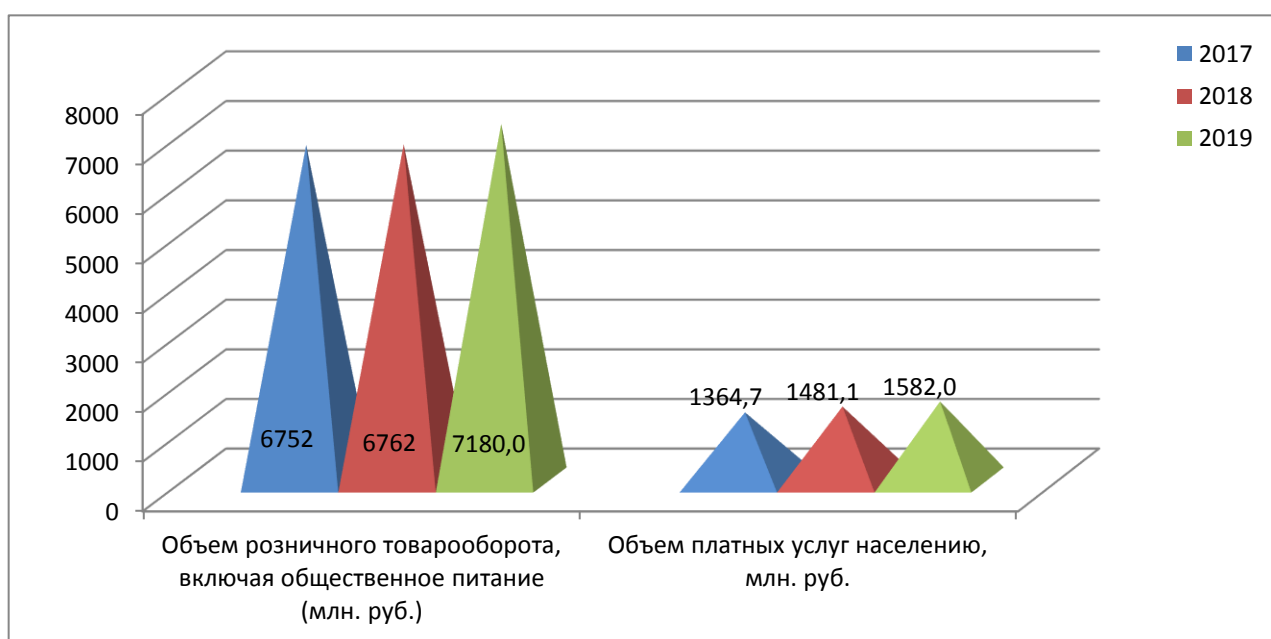

Платных услуг населению за 2019 год оказано на 1582,0 млн. рублей – прирост к соответствующему периоду прошлого года в сопоставимых ценах составил 0,8%. Этот рост обусловлен увеличением объемов, расширением видов предоставляемых услуг населению. В структуре платных услуг наибольшую долю составляют бытовые услуги – 19,2%, услуги ЖКХ – 13,6%, транспортные услуги – 10,3%, услуги связи – 7,8%, электроэнергия – 4,8%, сотовая связь – 2,0%.

Объем бытовых услуг, предоставленных населению района за 2019 год, составил 252,8 млн. рублей, что на 0,4% выше уровня прошлого года в сопоставимых ценах.

Малый и средний бизнес, как составляющая экономики Татарского района, на сегодняшний день представлен 345 малыми предприятиями и 696 индивидуальными предпринимателями без образования юридического лица. Малый бизнес динамично развивается во всех сферах экономической деятельности. Его доля в общем объеме выпуска товаров, работ и услуг за 2019 год составила 63,4%.

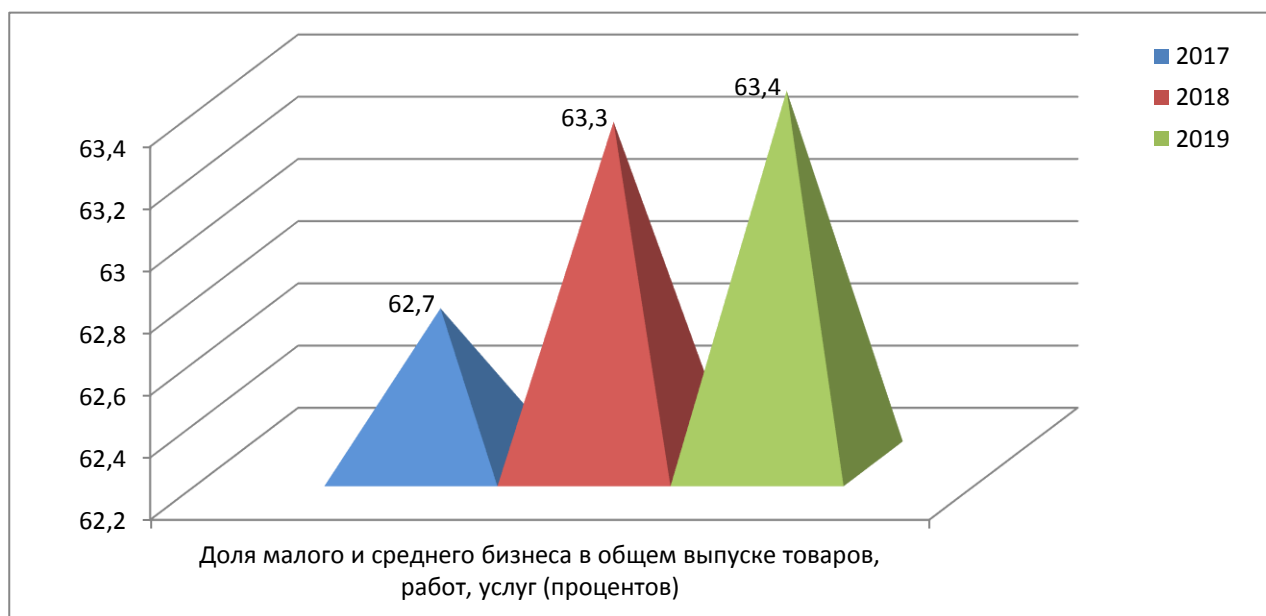
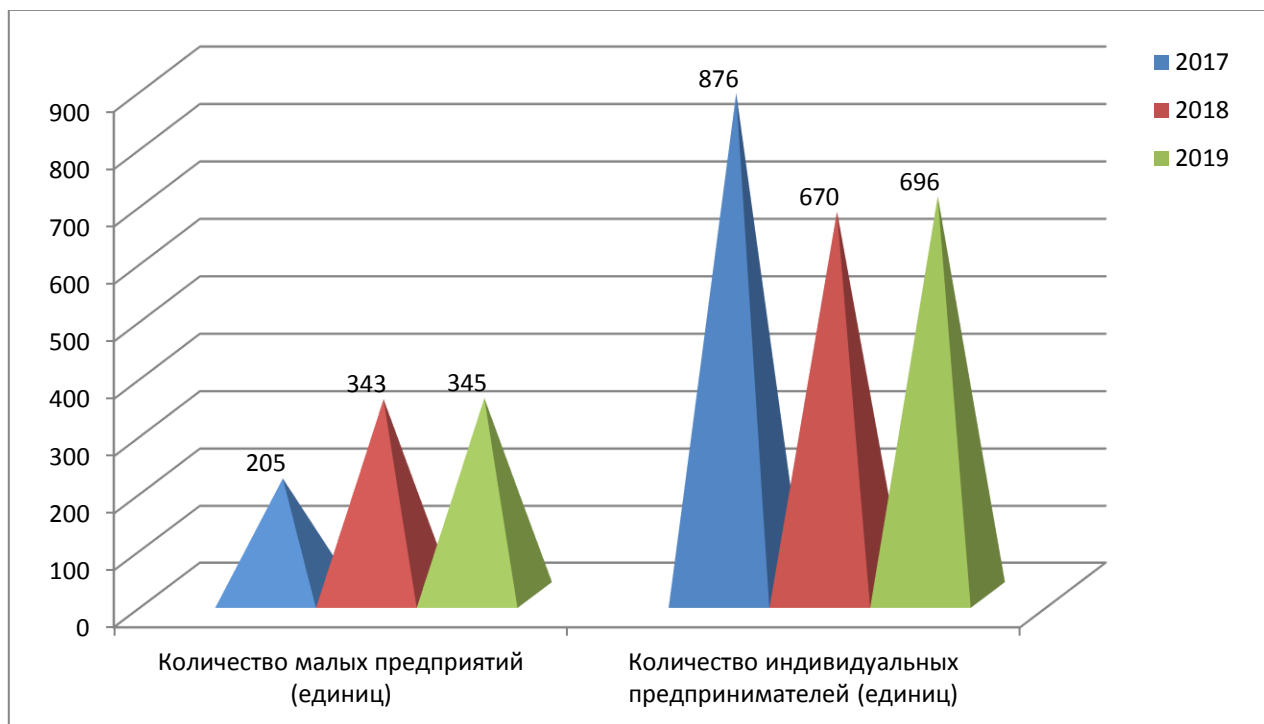

С целью создания благоприятных экономических условий для осуществления и развития предпринимательской деятельности в районе действует муниципальная программа «**Развитие субъектов малого и среднего предпринимательства в Татарском районе на 2018– 2020 годы**». В рамках реализации данной программы в мае 2019 года администрацией Татарского района были проведены конкурсы среди субъектов малого и среднего бизнеса к празднованию Дня Российского предпринимательства - «Предприниматель 2019



года» и «Меценат 2019 года». Победителями конкурса «Предприниматель 2019 года» были признаны: в номинации «Предприниматель года в сфере промышленности» - ИП Степанов Сергей Петрович; в номинации «Предприниматель года в сфере сельского хозяйства» - КФХ Мецлер Виталий Александрович; в номинации «Предприниматель года в сфере торговли» - ИП Хоруженко Татьяна Николаевна; в номинации «Предприниматель года в сфере общественного питания» - ИП Василенко Екатерина Владимировна; в номинации «Предприниматель года в сфере услуг» - ИП Степанов Сергей Петрович. Победителем конкурса «Меценат 2019 года» стала ИП Хоруженко Татьяна Николаевна.

Так же проводился конкурс среди субъектов малого и среднего предпринимательства для оказания финансовой поддержки в форме «Субсидирования части затрат на обновление основных средств», была оказана финансовая поддержка четырем субъектам малого и среднего предпринимательства ИП Галимову А.Н., ИП Шабалдину А.А., ООО «Производственник», ООО СК «Ваша стоматология» на общую сумму 431,75 тыс. рублей.

В декабре 2019 года на территории Татарского района так же в рамках реализации мероприятий муниципальной программы «Развитие субъектов малого и среднего предпринимательства в Татарском районе на 2018 – 2020 годы» среди субъектов малого и среднего предпринимательства Татарского района проводился конкурс «Создай праздник» на лучшее новогоднее, художественное и световое оформление фасадов зданий и прилегающих территорий предприятий торговли, сферы услуг и общественного питания. По условиям конкурса, победители, занявшие 1,2,3 места награждались денежными призами. На поощрение победителей было затрачено 60 тыс. рублей.

С целью создания условий для стимулирования торговли в малых и отдаленных населенных пунктах Татарского района в июле 2019 года состоялся конкурс на предоставление субсидий хозяйствующим субъектам, осуществляющим торговую деятельность на территории района на компенсацию части транспортных расходов по доставке товаров первой необходимости в отдаленные села, начиная с 11 километра от районных центров. Победителю конкурса - ООО «Производственник», была оказана финансовая поддержка в размере 500 тысяч рублей.



В рамках проведения **III-го районного праздника хлеба «Хлебное раздолье»**, который является брендовым мероприятием Татарского района, среди субъектов малого и среднего предпринимательства в сфере изготовления хлеба и хлебобулочных изделий состоялся конкурс «Лучшее хлебобулочное изделие-2019», посвященный празднованию 94-летия со дня образования Татарского района. По итогам конкурса «Лучшее хлебобулочное изделие -2019 года» победителями были признаны: 1 место - ИП Веджижев М.Т.; 2 место - ООО «Производственник»; 3 место - ИП Дюжакова И.А.. Кроме этого была определена и награждена денежным призом и дипломом победительница в номинации: «Хлебная корзина» ИП Зайцева Е.В.. На поощрение победителей было затрачено 180 тыс. рублей.

В текущем году субъекты малого и среднего предпринимательства Татарского района приняли участие в трех областных ярмарках, которые проводились в г.Барабинске, г.Куйбышеве, р.п Чаны.

В октябре 2019 года в рабочем поселке Чаны прошла самая масштабная оптово-розничная универсальная ярмарка **«Новопокровская-2019»**, в которой приняла участие делегация Татарского района в составе из 33 предприятий и индивидуальных предпринимателей – товаропроизводителей и торговли. С каждым годом заинтересованность и активность товаропроизводителей принимать участие в ярмарках увеличивается в том числе и за счет оказания финансовой поддержки на возмещение затрат по ярмаркам. Кроме реализации своих товаров участники





ярмарки имеют возможность устанавливать новые деловые контакты, а также получить заслуженные награды. Большими золотыми наградами Министерства промышленности, торговли и развития предпринимательства Новосибирской области были награждены ООО «Производственник», ООО «Оптима», ИП Дюжакова И.А.. Малыми наградами Минпромторга НСО были награждены ОАО «Татарский маслокомбинат», ИП Степанов С.П., кроме этого 3 участника ярмарки от Тарского района были награждены дипломами Минпромторга НСО, и специальным призом от Чановского района были поощрены ООО «Просторы Сибири».

Основные предприятия Татарского района

№ п/п	Наименование предприятия	Местонахождение	Производимая продукция/услуга
<i>Промышленность</i>			
1	ОАО Татарский Маслокомбинат	г. Татарск, ул. Никишкиной, 8	Производство сливочного масла, сухого молока
2	ООО Татарскзернопродукт	г. Татарск, ул. Татарская, 7	Услуги по зерну (сушка, хранение, подработка)
3	ИП Ведзижев М.Т.	г. Татарск, ул. Краснофлотская, 1	Реализация хлеба и хлебобулочных изделий
5	ООО Производственник	г. Татарск, ул. Сибирская, 3	Производство хлеба и хлебобулочных изделий, кондитерской продукции, колбасы, копчение, соление рыбы
6	ООО Татарская тепловая компания	г. Татарск, ул. Советская, 15	Предоставление услуг по тепловой энергии
7	Татарский филиал АО Новосибирский приборостроительный завод	г. Татарск, ул. Краснофлотская	Производство задвижек, деталей для станков
8	ЗАО Татарский гортоп	г. Татарск, ул. А. Матросова, 1а	Оптовая торговля углем, оказание услуг по грузоперевозкам
9	ИП Дюжакова И.А.	г. Татарск, пер. Степной, 12	Производство и реализация хлебобулочных изделий
10	МКУ УБиХО	г. Татарск г. Татарск, пер. Войкого, 24	Благоустройство территории
11	МУП Водоканал	г. Татарск, ул. Василевского, 5	Подъем и распределение воды, прием и сброс сточных вод
12	ГАУ НСО Татарский лесхоз	г. Татарск, ул. Ленина, 2а	Лесоводство и и прочая лесохозяйственная деятельность



13	ИП Василенко «Новое окно»	г. Татарск, ул. К.Маркса, 128	Изготовление и установка пластиковых окон
14	ИП Пермяков Ю.А.	г. Татарск, ул. Клубная, 2а	Переработка древесины
15	ООО Биоланд	г. Татарск, ул. Загородная роща, 2	Вылов водных биоресурсов
16	ООО Кедр плюс	г. Татарск, ул. Пограничная, 13	Производство деревянных, строительных конструкций и столярных изделий
17	ИП Масюков В.Е.	г. Татарск, ул. Ленина, 102	Производство и установка пластиковых окон
18	ИП Степанов С.П.	г. Татарск, ул. Василевского, 9 а	Производство изделий из металлических конструкций
20	ООО Агродорспецстрой Татарск	г. Татарск, ул. Никишкиной, 2а	Строительство дорог, оказание услуг по ремонту и содержанию дорог.
21	ООО Оптима	г. Татарск, ул. Ленина, 104	Производство одежды
22	ИП Зайцева Елена Валентиновна	г. Татарск, ул. Октябрьская, 24	Производство хлебобулочных, кондитерских изделий
23	ИП Шулутков Сергей Владимирович	г. Татарск, ул. Пушкина, 87	Производство хлебобулочных изделий.
24	ИП Скребя Алексей Алексеевич	с. Новопервомайское	Производство хлебобулочных изделий
25	Филиал ОАО Новосибирскавтодор Татарское ДРСУ	г. Татарск, пер. Комсомольский, 27	Строительство дорог, оказание услуг по ремонту и содержанию дорог.
26	ООО ПМК-2	г. Татарск, ул. Славгородская, 7	Строительство жилых и нежилых зданий
Сельское хозяйство			
1	ОАО Гигант	НСО, Татарский район, с. Казаткуль, ул. Мира	разведение КРС и выращивание зерновых и зернобобовых
2	СХПК-Колхоз «Новомихайловский	НСО, Татарский район, с. Новомихайловка, ул. Учительская	разведение КРС и выращивание зерновых и зернобобовых
3	ООО Константиновское	НСО, Татарский район, с.Константиновка, ул.Ленина	разведение КРС и выращивание зерновых и зернобобовых
4	СХПК-Колхоз им.Ленина	НСО, Татарский район, с. Николаевка, ул. Ленина 31	разведение КРС и выращивание зерновых и зернобобовых
5	СПК-колхоз Зубовский	НСО, Татарский район, с.Зубовка, ул.Ленина 6	разведение КРС и выращивание зерновых и зернобобовых
6	СПК-колхоз Победа	НСО, Татарский район, с.Козловка, ул.Грязнова 14	разведение КРС и выращивание зерновых и зернобобовых
7	ООО Колосок	НСО, Татарский район, с.Кочнёвка,	разведение КРС и выращивание зерновых и зернобобовых



		ул.Солнечная 36 А	
8	СПК Розентальский	НСО, Татарский район, д.Розенталь, ул.Клубная 15	разведение КРС и выращивание зерновых и зернобобовых
9	Колхоз Заря	НСО, Татарский район, с.Лопатино, ул. Центральная площадь 5	разведение КРС и выращивание зерновых и зернобобовых
10	СПК-к/з Дмитриевский	НСО, Татарский район, с. Дмитриевка, ул. Центральная 14	разведение КРС и выращивание зерновых и зернобобовых
11	СПК-колхоз Колос	НСО, Татарский район, д.Рождественка, ул.Кооперативная 4	разведение КРС и выращивание зерновых и зернобобовых
12	ООО Диас-Сибирь	НСО, Татарский район, д. Новотроицк	выращивание зерновых и зернобобовых, уход за многолетними насаждениями
13	ООО Полесье	НСО, Татарский район, д.Кузнецово	выращивание зерновых и зернобобовых
14	ООО Просторы Сибири	НСО, г.Татарск, ул.Ленина, д.110, кв.6	выращивание зерновых и зернобобовых
15	ООО Удачное	НСО, Татарский район, с.Неудачино, ул. Центральная 52	Выращивание зерновых и зернобобовых, технических

ОАО «Татарский маслокомбинат»

ОАО «Татарский маслокомбинат» был сдан в эксплуатацию в 1981 году, а в 1992 году переименован в Открытое Акционерное Общество. В холдинг «Столица Молока» перешел в апреле 2004 года. Среднесписочная численность работающих на маслокомбинате 216 человек. Проектная мощность 250 тонн перерабатываемого сырья в сутки.



ОАО «Татарский маслокомбинат» выпускает сухое молоко и масло. Предприятие является постоянным поставщиком масла сливочного на хранилища Росрезерва. Кроме того по реализации продукции потенциальными партнерами являются крупные производственные предприятия на Дальнем Востоке, оптовые торговые организации г. Москвы и многие другие в нашем регионе, в Омской области, Алтайского Края.



С 2015г. ОАО «Татарский маслокомбинат» имеет сертификат соответствия ЕвроАЗ ЭКО (система добровольной сертификации продуктов повышенной экологической безопасности).

СПК колхоз «Победа»

СПК колхоз «Победа» образован в 1992 году путем реорганизации из АОЗТ «Победа». Фактический опыт работы предприятия с учетом всех переорганизаций составляет более 65 лет. Юридический и фактический адрес предприятия с. Козловка Татарского района Новосибирской области. Возглавляет СПК колхоз «Победа» председатель – Нижельский Николай Тимофеевич. Основные сферы производственной деятельности хозяйства – производство молока, мяса и зерна.

По итогам работы за 2019 год валовой надой молока составил 62563 цн, при этом удой на 1 фуражную корову увеличился и составил 6256,6 кг. Валового привеса получено 2357 цн, среднесуточный привес – 590 гр. По состоянию на 01.01.2020 года поголовье крупного рогатого скота в хозяйстве составило 2541 гол, в том числе 1000 гол коров. СПК колхоз «Победа» сохраняет поголовье КРС.

По итогам 2019 года предприятие получило валовой сбор зерна 3595,4 тн, урожайность составила 18,42 цн/га. Корма заготовлены в полном объеме.

Численность работников составляет 89 человек. Среднемесячная заработная плата составляет более 31 тысячи рублей.

В хозяйстве регулярно пополняется парк новой техники, что способствует высокоэффективному ведению производства.



СПК «Колос»-колхоз

СПК «Колос» - колхоз ведет свою деятельность с 1994 года. В январе 2019 года исполнилось 25 лет с момента создания предприятия. На сегодняшний день хозяйство возглавляет председатель Метель Сергей Анатольевич. Основным видом деятельности СПК «Колос» - колхоз является производство молока и выращивание крупного рогатого скота, дополнительно производство зерна. СПК «Колос»-колхоз одно из крупных сельхозтоваропроизводителей Татарского района.



На сегодняшний день поголовье хозяйства составляет более 4224 голов: из них 1000 голов молочного стада.

По итогам работы за 2019 год валовой надой молока составил 64918 цн. При этом удой на 1 фуражную корову – 6491,8 кг. Валового привеса получено 4744 цн, среднесуточный привес – 570 гр. Продукция реализуется как на перерабатывающие предприятия области, так и за ее пределы.

Посевная площадь хозяйства составляет 7520 га: зерновые - 3034 га, кормовые – 4486 га. Валовой сбор зерна в 2019 году составил 447420 ц в весе после доработки при урожайности 14,75 ц/га.

Численность работников составляет 200 человек. Среднемесячная заработная плата составляет 24706 рублей.

Из года в год хозяйство добивается высоких производственных показателей, постоянно приумножая результат. СПК "Колос"- колхоз неоднократный победитель соревнований среди сельскохозяйственных организаций в районе и области, победитель областных соревнований в 2017 году награжден автомобилем УАЗ Патриот.



4. Туристический потенциал

Туристический потенциал это важный показатель в туристической индустрии. Мало кто задумывался, что интересного может предложить гостям его родной район. Туристический потенциал может быть явным и скрытым. От того насколько раскрыт потенциал территории зависит туристический успех. Однако туристический потенциал не раскрывается сам по себе. Необходимы усилия как со стороны местного самоуправления и жителей, так и со стороны государства.

Мемориальный комплекс города Татарска

Мемориал был построен методом народной стройки в рекордно короткие сроки с мая по октябрь 1981 года. Строительство комплекса было поручено коллективу экспериментального структурно-производственного комбината г. Ленинграда во главе со скульптором кандидатом искусствоведения Виктором



Сергеевичем Чеботарёвым. Также в строительстве принимали участие все трудовые коллективы и тысячи горожан Татарска. Идейным вдохновителем его создания был Николай Яковлевич Савченко (вторым его детищем стал краеведческий музей города). Открытие памятника состоялось 1 ноября 1981 года.



Ю. Сухина описала в своём репортаже открытие памятника: «Над широкой площадью, на которой, кажется, яблоку негде упасть – звенящая тишина. И вдруг, будто взрыв, морозный ноябрьский воздух

раскалывают звуки Шестой симфонии Чайковского. Многие, кто в этот день пришел на торжественный митинг, едва сдерживают слёзы. К подножию пьедестала, к чаше Славы медленно движется бронетранспортер, сопровождаемый почетным эскортом. На нем зажженный факел, от которого сейчас вспыхнет вечный огонь. Троекратным салютом отмечается открытие памятника».

Безусловно, «жемчужиной» комплекса можно назвать величественную фигуру воина-освободителя. Прообраз - сам скульптор. Он тоже бывший воин, он скорбит о погибших товарищах. Простёртая вперёд рука, как бы, утверждает завоёванный мир и тишину: «Так будет во веки веков!». В другой руке - каска. Плащ-палатка, развевающаяся за спиной, напоминает знамя, которым он осеняет покоящиеся за его спиной белые мраморные плиты с высеченными на них золотыми буквами фамилиями. У подножия монумента горит «Вечный огонь».

Была запечатлена в камне и идея народного единения в годы Гражданской войны на территории города Татарска и татарского района.

Пятифигурная композиция сделана из гранита-монолита. В фигурах крестьянина, рабочего, комсомольца - воплощение темы гражданской войны в городе. Эти пять человек запечатлены в момент казни. Это не мёртво застывшие фигуры, а воплощенные в камне живые человеческие тела. Крестьянин олицетворяет деревенскую лапотную Россию. Его суровое лицо обращено к врагу, а руки поддерживают смертельно раненого рабочего. В центре композиции - комсомолец. Он полон сил, энергии, боевой отваги, руки у него крепко связаны. Рядом с юношей стоит девушка-партизанка. Своей



женственностью, робостью она передает героям оптимизм. В минуту сурового испытания девушка робеет, она прильнула к комсомольцу, своему близкому другу. Замыкает фигуру матрос. Он твёрдо стоит на ногах, символизируя вооружённые силы молодой Страны Советов.

Для нашего города мемориал является визитной карточкой. Каждый год 9 мая на мемориальном комплексе проходит митинг, посвященный дню Победы, приглашают ветеранов Великой Отечественной войны, выступают руководители района и города, проходит парад военной техники. Дети проводят акцию «Бессмертный полк», несут портреты своих родственников, участников Великой Отечественной войны, проходит демонстрация учащихся училищ, школ. Потом возлагают цветы к Вечному огню.

На территории мемориального комплекса находится также памятник землякам, павшим в локальных войнах и барельеф, посвященный женщинам, вечно ждущим возвращения защитников Отечества.



Детская площадка «Буратино»

Торжественное открытие детской площадки «Буратино» состоялось 10.10.2019г. Площадка установлена в рамках реализации проекта «Комфортная городская среда». Данный проект проходил под эгидой партии «Единая Россия». Приобретены новые аттракционы, изменен ландшафтный дизайн площадки, выделена зона отдыха. Подрядчиком реконструкции детской площадки выступил Е.А. Тюлепергенов.



На открытии детской площадки «Буратино» присутствовали учащиеся общеобразовательных, дошкольных учреждений, воспитанники реабилитационного центра для несовершеннолетних г.Татарска, жители г.Татарска.



Храм в честь Покрова Пресвятой Богородицы



Михаило-Архангельская церковь на станции «Татарская». Фото из личного архива автора

деревянное здание одноклассного начального церковно-приходского училища для детей обоего пола имени протоиерея Иоанна Сергеева. Во время хрущевской «оттепели» этот храм был разрушен.

В конце 1980-х годов в городе стала возрождаться духовная жизнь — в 1987 году по благословению митрополита Новосибирского и Барнаульского Гedeона, в г.Татарске была образована православная община. Молебный дом для совершения

В 1897 году по указу императора в Татарске была построена однопрестольная Михаило-Архангельская церковь. Храм освящен 27 мая 1897 года во имя св. Архистратига Михаила. При церкви выстроены из саманного кирпича дом для приезжающих прихожан и церковный деревянный дом для причта. Здесь же выстроено

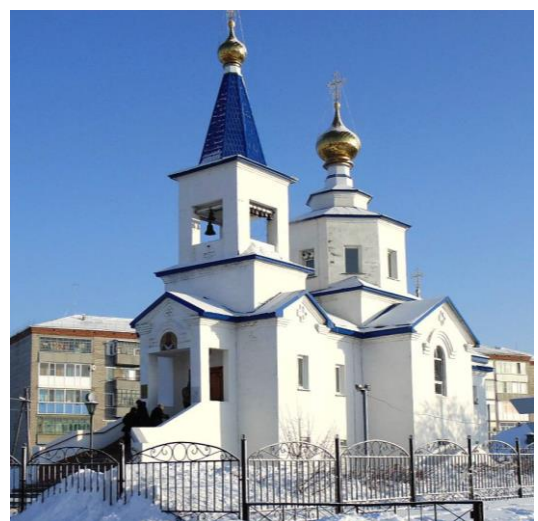



богослужения был куплен на средства, собранные прихожанами от населения города и организаций.

К Покровскому приходу г.Татарска приписаны следующие приходы: приход в честь Рождества Пресвятой Богородицы в с.Первомихайловка Татарского района, приход во имя Архистратига Михаила в с.Новомихайловка Татарского района, а также новообразованный приход в честь Новомучеников и исповедников Российских в с.Усть-Тарка Усть-Тарского района Новосибирской области.

На данный момент приход относится к Каинской и Барабинской епархии где правящий архиерей преосвященный Феодосий Чашин.

Соборная мечеть имени Шейха Кунта-Хаджи Кишиева

Мечети играют важную религиозную, социальную и культурную роль в мусульманском мире. Храм построили на пожертвование мусульман. Также огромный вклад в строительство мечети внесли жители Татарска, не исповедующие ислам.



Мечеть строили около пяти лет, с 2013 года. Официальное мероприятие по случаю открытия храма состоялось 23 февраля 2018 года. В стенах мечети прозвучала первая коллективная пятничная молитва – «джума-намаз». На открытии храма присутствовали официальные лица города, района, представители церкви и муфтиятов из разных регионов России.

Сквер с часами и фонтаном

Проект сквера разработали в рамках программы «Формирование современной городской среды». Проект был рассчитан на два года. Средства на строительство выделили из местного, областного и федерального бюджетов. Общая площадь парка - 3 583 кв.м. Из этой площади 72% засажено газоном, остальное - тротуары. В одной части сквера новый фонтан и 23 скамейки для посетителей, с другой - башня с часами. Помимо этого, в сквере расположена



большая клумба и освещение. Главная достопримечательность – фонтан – выполнен из бетона, керамогранита и снабжён инженерным оборудованием.



Жители Татарска увидели долгожданный новый сквер площадью в 3,5 тысячи кв.м возле башни с часами 10 октября 2019 года. Проект включил в себя фонтан, озеленение, скамейки и мусорные баки.

Дом-музей имени А.Я. Штеффена, село Неудачино, Татарский район

В настоящий период в нашем регионе, как и во всей России, возрастает неподдельный интерес взрослых и детей к народным истокам, к традиционной народной культуре, этническим традициям. Но быт русской деревни сегодня очень изменился, многие села исчезают вместе со своими культурными традициями: праздниками, особым жизненным



укладом, сельским бытом, народной музыкой и обычаями. И вот «в противовес» подобным фактам мы имеем позитивный опыт сохранения из поколения в поколение национально-культурных традиций в отдельно взятом поселении – с.

Неудачино Татарского района.



С 2004 года в селе Неудачино функционирует дом-музей имени Абрама Яковлевича Штеффена. Почётный гражданин Татарского района, Абрам Яковлевич – главный историк и летописец села. Писал много лет дневники по истории села, записывал воспоминания очевидцев



событий. Его талант отражался в создании из подручных материалов часовых механизмов удивительной точности. Он мог починить любую технику, начиная с часов и заканчивая телевизором. В его доме собрана целая коллекция созданных им часов разного типа: маленьких и больших, настенных и настольных, тикающих и гремящих. Но такие самодельные часы не стали пределом его творческой деятельности. Он создавал часы более крупных размеров. Самым ярким примером являются башенные часы - куранты в городе Татарске (1990г.), селе Неудачино (1995г.).

В доме, где проживал Абрам Яковлевич, и был открыт дом-музей. В доме музее бывали посетители из Франции, Германии, Канады, Новосибирска, Омской области и Татарского района и, конечно, местные жители. Каждый предмет, находящийся в доме - музее имеет свою историю.

МБУК «Историко-краеведческий музей им. Н.Я. Савченко», г. Татарск

5 июля 1985 года историко-краеведческий музей открыл свои двери для посетителей. Основателем и первым директором музея был *Николай Яковлевич Савченко*. Он сумел осуществить многое из своих замыслов, о чём мечтал, к чему стремился.



Одна из ярчайших страниц его биографии – создание в городе Татарске историко-краеведческого музея, который сегодня носит его имя. В 2001 году музей занесен в «Золотую книгу культуры Новосибирской области» в номинации «Золотой свет очага», является победителем и призёром различных конкурсов и проектов.

Музей располагает двумя помещениями площадью 1089 кв.м., в первом размещены 6 залов и «фронтальная землянка», во втором (здание теплой стоянки) – представлена техника, предметы труда и быта, история сельскохозяйственных и промышленных предприятий

Ежегодно в музее экспонируются стационарные и передвижные выставки, проводится около 1000 экскурсий, лекций и массовых мероприятий. Посещаемость музея в последние три года составляет в среднем 15,5-16,5 тысяч человек в год.

Приемы музейной работы самые разнообразные: обзорные и тематические



и виртуальные экскурсии, музейные уроки, конкурсы, викторины, тематические вечера. В музее проходят встречи за круглым столом, посиделки, конференции, интеллектуальные игры, выставки, театрализованные представления, фольклорно-этнографические экспедиции и праздники.



На территории музея, в память о подвигах наших земляков, 9 мая 1997 года установлен танк Т-34, 6 октября 1997 года в музей прибыла легендарная «Катюша», ещё один

крупный экспонат -паровоз довоенной поры. Достойное место в экспозициях занимает и другая техника. В честь отважной лётчицы Героя Советского Союза Санфировой О.А. в музее установлен самолёт Ан – 2. 9 мая 2005 года прошел первый парад военной техники на основе музейной коллекции, который стал ежегодным.

Гостиницы

В настоящее время все большую популярность среди приезжающих в Татарский район приобретают мини-гостиницы с номерным фондом от 10 до 25 номеров, в которых постояльцы могут окунуться в атмосферу домашнего тепла и уюта. Небольшое количество клиентов позволяет персоналу отеля использовать индивидуальный подход к каждому постояльцу, что практически невозможно в большой гостинице. Администратор гостиницы знает каждого постояльца в лицо, ему известны их привычки и особенности. Очень

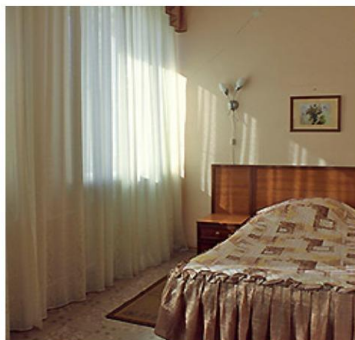



многие выбирают мини-отели из-за отсутствия шума и суеты и за домашнюю обстановку. Спокойная обстановка в маленьких гостиницах является приоритетом для выбора места проживания.

Средства размещения Татарского района

Наименование	Адрес	Количество номеров	Телефон
Мини-отель «Нептун»	г. Татарск, ул. Закриевского, д. 72	22	+79139466020
Гостиница «Заря»	г. Татарск, ул. К. Маркса, 128	16	+73836421755
Гостиница «Постоялый двор»	г. Татарск, пер. Светланский, д. 2	12	+73836424955
Кафе-мотель «Дманиси»	Новосибирская область, Татарский район, Р-254 Иртыш, 968-й километр, д.1	15	+79232539152

5. Социальная инфраструктура

Социальная инфраструктура — совокупность отраслей и предприятий, функционально обеспечивающих нормальную жизнедеятельность населения. Сюда относятся: жилье, его строительство, объекты социально-культурного назначения, вся сфера жилищно-коммунального хозяйства, предприятия и организации систем здравоохранения, образования, дошкольного воспитания; предприятия и организации, связанные с отдыхом и досугом; розничная торговля, общественное питание, сфера услуг, спортивно-оздоровительные учреждения; пассажирский транспорт и связь по обслуживанию населения

Дошкольное образование			
Наименование городского/сельского поселения	Количество дошкольных образовательных учреждений, ед.	Количество мест в учреждениях, мест	
город Татарск	9	1493	
Дмитриевское МО	1	26	
Киевское МО	1	33	
Новомихайловское МО	1	34	
Новопервомайское МО	1	39	
Северотатарское МО	1	47	
Итого:	14	1672	
Общее образование			
Наименование городского/сельского поселения	Количество общеобразовательных учреждений, ед.	Средняя наполняемость классов, чел.	Количество мест в учреждениях, мест
город Татарск	8	18,8	2634
Дмитриевское МО	1	11,7	200
Зубовское МО	1	3,5	300



Казаткульское МО	2	5,1	376
Константиновское МО	1	7,1	280
Киевское МО	1	8,4	280
Казачемысское МО	1	5,5	420
Кочневское МО	1	7,0	280
Козловское МО	1	6,8	180
Красноярское МО	1	3,1	80
Лопатинское МО	1	5,5	150
Николаевское МО	1	8,7	200
Неудачинское МО	1	8,4	130
Новомихайловское МО	1	7,2	180
Новопокровское МО	1	8,5	150
Никулинское МО	1	3,7	230
Новопервомайское МО	1	12,8	300
Новотроицкое МО	1	4,5	150
Орловское МО	1	4,3	150
Северотатарское МО	2	9,0	370
Увальское МО	1	8,3	280
Ускюльское МО	1	3,6	280
Итого:	31	х	7600

Дополнительное образование		
Наименование городского/ сельского поселения	Количество учреждений дополнительного образования, ед.	Количество детей в возрасте 7-18 лет, посещающих учреждения доп. образования, чел.
город Татарск	2	3481
Лопатинское МО	1	520
Итого:	3	4001

Сеть образовательных организаций на территории Татарского района включает в себя: - 31 общеобразовательную организацию, имеющую 9 филиалов, из них 3 приостановили деятельность. 23 общеобразовательные организации сельского поселения и 8 школ городского поселения, из которых 1 лицей и школа-интернат основного общего образования. Контингент обучающихся составил 7600 человек;

- 14 детских садов, 1 из которых детский сад комбинированного вида и 25 групп дошкольного образования при средних школах. Всего 104 группы. Контингент воспитанников в детских садах составил по итогам 2019 года 1672 ребёнка.

- дополнительное образование представлено 4 образовательными организациями: МКУ ДО-ЦДТ, МКУ ДО ДЮСШ, МКУ ДО ДШИ «Радуга»,



МКУ ДО ДООЛ «Солнечный». Учреждениями дополнительного образования охвачено 4001 ребенок, из них в городской местности - 3481, в сельской - 520.

Наименование городского/ сельского поселения	Количество учреждений здравоохранения, ед.	Здравоохранение			
		больницы	поликлиники	ФАПы	санатории, профилактории
город Татарск	2	2	1	0	0
Дмитриевское МО	-	0	1	3	0
Зубовское МО	-	0	0	1	0
Казаткульское МО	-	0	0	4	0
Константиновское МО	-	0	1	1	0
Киевское МО	-	0	0	2	0
Казачемысское МО	-	0	1	0	0
Кочневское МО	-	0	0	2	0
Козловское МО	-	0	0	3	0
Красноярское МО	-	0	0	2	0
Лопатинское МО	-	0	0	2	0
Николаевское МО	-	0	0	2	0
Неудачинское МО	-	0	0	1	0
Новомихайловское МО	-	0	1	1	0
Новопокровское МО	-	0	0	3	0
Никулинское МО	-	0	0	4	0
Новопервомайское МО	-	0	1	2	0
Новотроицкое МО	-	0	0	3	0
Орловское МО	-	0	0	3	0
Северотатарское МО	-	0	0	5	0
Увальское МО	-	0	1	3	0
Ускюльское МО	-	0	0	2	0
Итого:	2	2	7	49	0

Оказание медицинской помощи населению в Татарском районе обеспечивает ГБУЗ НСО «Татарская ЦРБ им-70-лет НСО».

В 2019 году в рамках реализации национального проекта «Здравоохранение» в Татарском районе были построены современные модульные фельдшерско-акушерские пункты в селах Козловка и Северотатарское, которые были оборудованы современным медицинским оборудованием и бытовой техникой. Стоимость данных объектов (вместе с оборудованием) составила 18,4 млн.руб. Всего, в рамках реализации национального проекта «Здравоохранение», за 2019 год было приобретено медицинского оборудование на сумму 9,4 млн.руб.



Парк санитарного транспорта пополнился в истекшем году полностью оборудованным автомобилем скорой медицинской помощи и санитарным автомобилем. Машина скорой помощи полностью оборудована необходимой медицинской аппаратурой для оказания экстренной помощи. Данная машина была приобретена за счет средств резервного фонда Правительства РФ в рамках национального проекта «Здоровье»



В рамках программы «Развитие детского здравоохранения» проведен ремонт детского поликлинического отделения на сумму 1,7 млн.руб. Была оборудована открытая регистратура, зона комфортного пребывания, игровая зона, комната для кормления детей, идет монтаж и настройка электронной очереди.

Внедряется информатизация сельских медицинских подразделений. Проведена оптоволоконная связь и оснащены компьютерной техникой 9 сельских медицинских подразделения. В 2019 году на работу в ЦРБ прибыло 11 новых врачей.

В 2020 году на базе Татарской ЦРБ планируется открытие межрайонного центра амбулаторной онкологической помощи для 6 районов области, строительство модульного фельдшерско-акушерского пункта в с. Рождественка, планируется оснащение больницы передвижным маммо- и флюорографическим комплексом; передвижным фельдшерско-акушерским пунктом.

Больница приступит к реализации проекта «Детская поликлиника нового типа. Бережливые технологии».



Учреждения культуры					
Наименование городского/ сельского поселения	Количество учреждений культуры, единиц	в том числе			
		клубы	кинотеатры	музеи	библиотек и
город Татарск	5	3	1	1	6
Дмитриевское МО	1	4	0	0	1
Зубовское МО	1	1	0	0	1
Казаткульское МО	1	4	0	0	3
Константиновское МО	1	2	0	0	1
Киевское МО	1	2	0	0	1
Казачемысское МО	1	1	0	0	1
Кочневское МО	1	2	0	0	1
Козловское МО	1	3	0	0	1
Красноярское МО	1	2	0	0	1
Лопатинское МО	1	2	0	0	1
Николаевское МО	1	2	0	0	1
Неудачинское МО	1	1	0	0	1
Новомихайловское МО	1	2	0	0	1
Новопокровское МО	1	3	0	0	1
Никулинское МО	1	4	0	0	3
Новопервомайское МО	1	3	0	0	2
Новотроицкое МО	1	4	0	0	1
Орловское МО	1	3	0	0	1
Северотатарское МО	1	5	0	0	3
Увальское МО	1	4	0	0	1
Ускюльское МО	1	2	0	0	1
Итого:	26	59	1	1	34

На территории Татарского района функционируют детская школа искусств «Радуга», «Татарская межпоселенческая библиотека» (имеет 34 филиала), историко-краеведческий музей им. Н. Я. Савченко, а также 26 учреждений культурно-досугового типа, с филиалами их – 59

Учреждения культурно-досугового типа, несут различную функциональную направленность, но имеют общую главную цель – создание благоприятных условий для творческой самореализации всех возрастных и социальных категорий населения, формирование и развитие единой культурной среды в районе.

В 2019 году деятельность учреждений культуры характеризует стабильность, повышение качественного уровня проводимых мероприятий и востребованность предоставляемых ими услуг.

Значительную роль в работе всех учреждений культуры занимает работа в сфере досуговой деятельности детей, подростков и молодежи, направленная не



столько на организацию досуга, но, в первую очередь, на развитие творческих способностей, а также на гражданско-патриотическое, духовно-нравственное воспитание. Направленность занятий разнообразна: вокал, хореография, ДПИ и ИЗО, читательские клубы, музыка, театральное творчество.

Важной задачей является деятельность, направленная на улучшение социального статуса людей старшего поколения. Для этого в учреждениях культуры функционирует сеть клубных формирований: работают хоры ветеранов, клубы по интересам, любительские объединения.

Кроме создания условий ветеранам для занятий творчеством, общения, клубы играют большую роль и в гражданско-патриотическом воспитании молодежи посредством проведения тематических вечеров, вечеров встреч, отдыха, встреч за круглым столом с молодёжью и подростками.

С непосредственным участием коллективов людей старшего возраста проходят знаковые мероприятия в районе, такие как День Победы, День памяти и скорби, День семьи, любви и верности, День пожилого человека, День матери и др. Люди трудоспособного (среднего) возраста также имеют возможность заниматься самодеятельным художественным творчеством через занятия в клубных формированиях разной направленности.

Культурно-спортивный праздник «Проводы русской зимы»



На центральной концертной площадке г. Татарска традиционно проводится культурно-спортивный праздник «Проводы русской зимы» посвященный празднику Масленицы. В данном мероприятии присутствует более тысячи человек, как детского, так и взрослого населения. Веселые песни, забавы, хороводы, сменяются играми и конкурсами с призами и подарками. Сказочные герои приглашают жителей принять участие в забавах и соревнованиях по перетягиванию кантата, в «боях на шпагах», в «боях на бревне». Самые сильные и смелые принимают участие в соревнованиях по подъему мешка с мукой, поднятию гири, армрестлингу. Не обходится и без традиционных конкурсов по



поеданию блинов, конкурса чучел и главного аттракциона праздника – «Масленичного столба».

В конкурсе чучел принимают участие школы и детские сады Татарского района. Спонсорами праздника выступают активные предприниматели Татарского района.

Праздник украинской культуры «Сорочинская ярмарка».

24 августа 2019г. в городе Куйбышеве в сквере «Городская площадь» прошел XXIV областной праздник украинской культуры «Сорочинская ярмарка». В празднике приняли участие 10 районов Новосибирской области:



Куйбышевский, Барабинский, Северный, Доволенский, Краснозерский, Здвинский, Чулымский, Чистоозерный, Татарский, Искитимский.

Татарский район представлял коллектив МБУК Новопервомайского сельсовета, который стал победителем и занял почетное первое место.

Спортивные объекты								
Наименование городского/ сельского поселения	Количество спортивных сооружений, единиц	в том числе						
		спорт комплексы	стадионы	бассейны	спортзалы, включая школьные	хоккейные коробки	спортивные плоскостные сооружения, единиц	лыжные базы
город Татарск	33	1	1	0	12	5	13	1
Дмитриевское МО	3	0	0	0	1	1	1	0
Зубовское МО	3	0	0	0	1	1	1	0
Казаткульское МО	5	0	0	0	2	0	3	0
Константиновское МО	2	0	0	0	1	0	1	0
Киевское МО	3	0	0	0	2	0	1	0
Казачемысское МО	2	0	0	0	1	0	1	0
Кочневское МО	3	0	0	0	1	1	1	0
Козловское МО	3	0	0	0	1	1	1	0
Красноярское МО	3	0	0	0	1	1	1	0
Лопатинское МО	4	0	0	1	1	1	1	0
Николаевское МО	2	0	0	0	1	0	1	0
Неудачинское МО	3	0	0	0	1	1	1	0



Новомихайловское МО	3	0	0	0	1	0	2	0
Новопокровское МО	3	0	0	0	1	1	1	0
Никулинское МО	3	0	0	0	1	1	1	0
Новопервомайское МО	4	0	0	0	1	1	2	0
Новотроицкое МО	3	0	0	0	1	1	1	0
Орловское МО	2	0	0	0	1	0	1	0
Северотатарское МО	3	0	0	0	1	0	2	0
Увальское МО	3	0	0	0	1	1	1	0
Ускюльское МО	3	0	0	0	1	1	1	0
Итого:	96	1	1	1	35	18	39	1

Важной составной частью социально-экономической политики Татарского района является развитие физической культуры и спорта. Основная цель в области физической культуры и спорта – эффективное использование их возможностей в оздоровлении населения, воспитании молодежи, формировании здорового образа жизни населения.

Татарский район отличается высоким уровнем благоустройства и развитой сетью учреждений физической культуры и спорта. На территории муниципального образования расположены 96 физкультурно-спортивных объектов, необходимых для обеспечения реализации мероприятий муниципальной программы и для достижения ее целей.



Ледовый дворец в Татарском районе стал хоккейным центром западного направления Новосибирской области. В район приезжают хоккейные команды Усть-Тарковского, Чистоозерного, Чановского, Куйбышевского, Купинского, Убинского, Карасукского районов Новосибирской области, и гости нашей области – Калачинский, Исилькульский, Черлакский районы Омской области. В ЛД «Юность» имеется фитнес зал, тренажерный зал, методический класс с интерактивной доской для теоретических занятий.

В Татарском районе функционирует **СОК «Космос»**, где ежедневно проходят тренировки спортсменов, имеется фитнес зал, оснащённый необходимыми тренажёрами и оборудованием.



МОУ ДОД «ДЮСШ» Татарского района и МАУ «Комплекс спортивных сооружений», организуют физкультурно-оздоровительную и спортивно-массовую работу с различными группами населения.

В штате МОУ ДОД «ДЮСШ» 26 тренеров-преподавателей и 13 инструкторов в МАУ «КСС».

В целях повышения профессионального мастерства судейского и тренерско-преподавательского состава, в МОУ ДОД «ДЮСШ» систематически проводятся судейские и тренерские семинары, мастер-классы, конференции и совещания направленные на улучшение результативности в сфере физической культуры и спорта.



24 ноября 2019 года на базе МАУ КСС «Космос» состоялся турнир по самбо в рамках Всероссийского дня самбо. В турнире приняли участие 9 сборных команд из г. Новосибирска, г. Омска, Венгеровского, Чановского, Барабинского, Убинского, Каргатского, Татарского районов в более 10 весовых категориях, всего более 170 участников. В командном первенстве победу одержала сборная команда Татарского района. Самбистов подготовили тренеры-преподаватели по самбо и дзюдо МКУ ДО «ДЮСШ» Дастамбуев Нурмухамед Пурдилович, Горшков Вячеслав Васильевич.

6. Инженерно–коммунальная инфраструктура

Природный комплекс муниципального образования, схема его планировки и застройки оказывают значительное влияние на состав объектов градообслуживающей и социальной сфер, формирующих инфраструктуру муниципального образования, которая обеспечивает его бесперебойную жизнедеятельность.

Градообслуживающая сфера, или городское хозяйство, представляет собой сложный комплекс различных подотраслей, тесно связанных между собой и объединенных общей целью удовлетворения потребностей населения в его услугах.

Инженерное обеспечение поселений

Наименование городского/	Наименование обслуживающей	Проектная мощность	Свободная мощность
--------------------------	----------------------------	--------------------	--------------------



сельского поселения	организации		
Водоснабжение (куб.м/ч)			
город Татарск	МУП «Водоканал»	297	10%
Дмитриевское МО	МУП «ЖКХ Татарский район»	73	10%
Зубовское МО	МУП «ЖКХ Татарский район»	40	10%
Казаткульское МО	МУП «ЖКХ Татарский район»	95	20%
Константиновское МО	МУП «ЖКХ Татарский район»	20	10%
Киевское МО	МУП «Водоканал»	148	20%
Казачемыское МО	МУП «ЖКХ Татарский район»	13	10%
Кочневское МО	МУП «ЖКХ Татарский район»	16	10%
Козловское МО	СПК колхоз «Победа»	25	10%
Красноярское МО	МУП «ЖКХ Татарский район»	6	10%
Лопатинское МО	Колхоз «Заря»	26	10%
Николаевское МО	МУП «ЖКХ Татарский район»	16	10%
Неудачинское МО	ЗАО «Неудачино»	40	20%
Новомихайловское МО	МУП «ЖКХ Татарский район»	16	10%
Новопокровское МО	МУП «Водоканал»	3	10%
Никулинское МО	МУП «ЖКХ Татарский район»	32	10%
Новопервомайское МО	ООО «Сервис»	36	10%
Новотроицкое МО	МУП «Водоканал»	140	20%
Орловское МО	МУП «ЖКХ Татарский район»	17	10%
Северотатарское МО	МУП «Водоканал»	140	20%
Увальское МО	МУП «ЖКХ Татарский район»	33	10%
Ускюльское МО	МУП «ЖКХ Татарский район»	16	10%
Водоотведение (куб.м/ч)			
город Татарск	МУП «Водоканал»	3500	10%
Электроснабжение (МВт)			
Татарский район	ОАО «СибирьЭнерго»	-	-
Теплоснабжение (куб.м/ч)			
город Татарск	ООО «ТТК»	42,108	1,529
Дмитриевское МО	ООО «ТТК»	3,1	2,37
Зубовское МО	МУП «ЖКХ Татарский район»	1,83	1,26
Казаткульское МО	МУП «ЖКХ Татарский район»	5,6	4,5
Константиновское МО	МУП «ЖКХ Татарский район»	1,74	1,58
Киевское МО	ООО «ТТК»	1,032	0,076
Казачемыское МО	МУП «ЖКХ Татарский район»	3,57	3,12
Кочневское МО	МУП «ЖКХ Татарский район»	2,50	1,34
Козловское МО	МУП «ЖКХ Татарский район»	2,16	2,10
Красноярское МО	МУП «ЖКХ Татарский район»	0,43	0,16
Лопатинское МО	МУП «ЖКХ Татарский район»	3,7	2,96
Николаевское МО	МУП «ЖКХ Татарский район»	2,37	0,53
Неудачинское МО	ООО «ТТК»	0,602	0,51
Новомихайловское МО	МУП «ЖКХ Татарский район»	3,5	2,55
Новопокровское МО	МУП «ЖКХ Татарский район»	3,50	2,78
Никулинское МО	МУП «ЖКХ Татарский район»	5,25	3,53
Новопервомайское МО	ООО «ТТК»	1,6	0,280



Новотроицкое МО	МУП «ЖКХ Татарский район»	3,20	1,03
Орловское МО	МУП «ЖКХ Татарский район»		
Северотатарское МО	ООО «ТТК»	6,29	5,15
Увальское МО	МУП «ЖКХ Татарский район»	3,53	2,78
Ускюльское МО	МУП «ЖКХ Татарский район»	3,45	2,90
<i>Газоснабжение (куб.м/ч)</i>			
г. Татарск	ООО «Газпром межрегионгаз Новосибирск»	30,0	имеется
Неудачинское МО	ООО «Газпром межрегионгаз Новосибирск»	0,526	имеется
Новопервомайское МО	ООО «Газпром межрегионгаз Новосибирск»	1,496	имеется
Дмитриевское МО	ООО «Газпром межрегионгаз Новосибирск»	0,861	имеется
Киевское МО	ООО «Газпром межрегионгаз Новосибирск»	1,25	имеется



Информация о тарифах на коммунальные услуги

Коммунальные услуги	Ед. изм.	Стоимость за единицу, рублей		Действующие тарифы на присоединение к сети
		для физических лиц	для юридических лиц	
Электроснабжение	кВт	район - 2,08(с 01.01.2019 по 30.06.2019), 2,14 (с 01.07.2019 по 31.12.2019) город - 2,60(с 01.01.2019 по 30.06.2019), 2,68 (с 01.07.2019 по 31.12.2019)	район 4,30 город 3,48	в зависимости от запрашиваемой максимальной мощности (Приказ Департамента по тарифам Новосибирской области)
Водоснабжение	куб.м	район - 8,98 - 22,34(с 01.01.2019 по 30.06.2019), 8,98-23,05 (с 01.07.2019 по 31.12.2019) город - 15,67 (с 01.01.2019 по 30.06.2019), 16,17 (с 01.07.2019 по 31.12.2019)	район - 8,98 - 22,34(с 01.01.2019 по 30.06.2019), 8,98-23,05 (с 01.07.2019 по 31.12.2019) город - 15,67 (с 01.01.2019 по 30.06.2019), 16,17 (с 01.07.2019 по 31.12.2019)	подключение с оплатой фактических расходов по договору за выполненные работы
Водоотведение	куб.м	город - 21,91 (с 01.01.2019 по 30.06.2019), 22,59 (с 01.07.2019 по 31.12.2019)	город - 21,91 (с 01.01.2019 по 30.06.2019), 22,59 (с 01.07.2019 по 31.12.2019)	-
Газоснабжение	куб.м	сжиженный - 43,46(с 01.01.2019 по 30.06.2019), 44,85 (с 01.07.2019 по 31.12.2019) природный - 5,026(с 01.01.2019 по 30.06.2019), 5,274 (с 01.07.2019 по 31.12.2019)	сжиженный - 43,46(с 01.01.2019 по 30.06.2019), 44,85 (с 01.07.2019 по 31.12.2019) природный - 4,47	подключение с оплатой фактических расходов по договору за выполненные работы
Теплоснабжение	куб.м	район - 1787,77 - 1956,02(с 01.01.2019 по 30.06.2019), 1844,96 - 2018,59 (с 01.07.2019 по 31.12.2019)	район - 1787,77 - 1956,02(с 01.01.2019 по 30.06.2019), 1844,96 - 2018,59 (с 01.07.2019 по 31.12.2019)	подключение с оплатой фактических расходов по договору за выполненные работы
Вывоз твердых бытовых отходов	куб.м	466	388,33	-

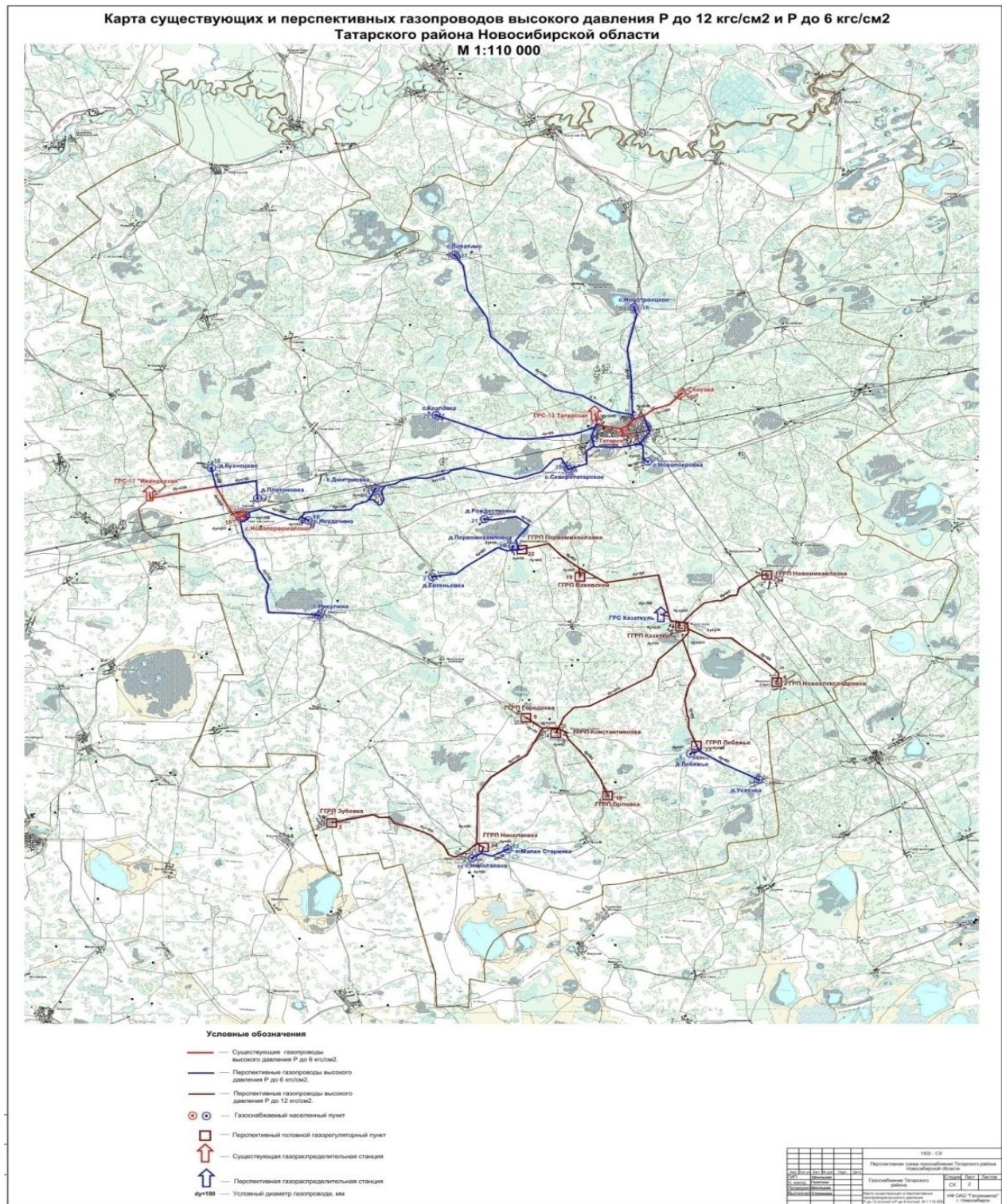

Возможные точки подключения к газораспределительным и электрическим сетям необходимо уточнять по территориальному признаку у гарантирующих поставщиков ОАО «Новосибирскэнергообл» и ООО «ГазпроммежрегионгазНовосибирск».



7. Транспортная инфраструктура и связь

Транспортная инфраструктура

Татарский район – самый западный в группе районов Центрально-Барабинской зоны Новосибирской области. Район представлен 63 населенными пунктами, объединенными в 22 поселения. Административным центром района является город Татарск, расположенный на расстоянии 476 км от областного центра – города Новосибирска. Время в пути до г. Новосибирска на авто- и железнодорожном транспорте, в среднем составляет 6 часов.

Граничит Татарский район: на западе с Омской областью, время в пути в среднем составляет 1,5-2 часа; на севере с Усть-Таркским районом, время в пути в среднем составляет 35-45 мин.; на востоке с Чановским районом, время в пути в среднем составляет 50-60 мин. и на юге с Чистоозерным районом, время в пути в среднем составляет 1 час 40 мин. -2 часа.

Протяженность автомобильных дорог общего пользования в районе за 2018 год составила 1014, км, в т.ч. дорог с твердым покрытием – 771,3 км, что составляет 76%.

На территории г. Татарск с 2017 года работает автовокзал. Пассажирские перевозки на территории района осуществляются автомобильным транспортом ООО «Татарское АТП» и индивидуальными предпринимателями. Маршрутная сеть состоит из 29 маршрутов, в том числе 22 маршрута между поселениями. 4 населенных пункта района (д. Евгеньевка, пос. Тракторный, пос. Ваховский, пос. Чернышевский), в которых проживает 252 человека, не обеспечены регулярным автобусным сообщением с районным центром.

По территории района проходит магистраль Западно-Сибирской железной дороги, имеется одна железнодорожная станция – «Татарская», а также один железнодорожный вокзал, кроме этого по территории района проходит трасса «Иртыш» федерального значения.



Схема автомобильных дорог Татарского района

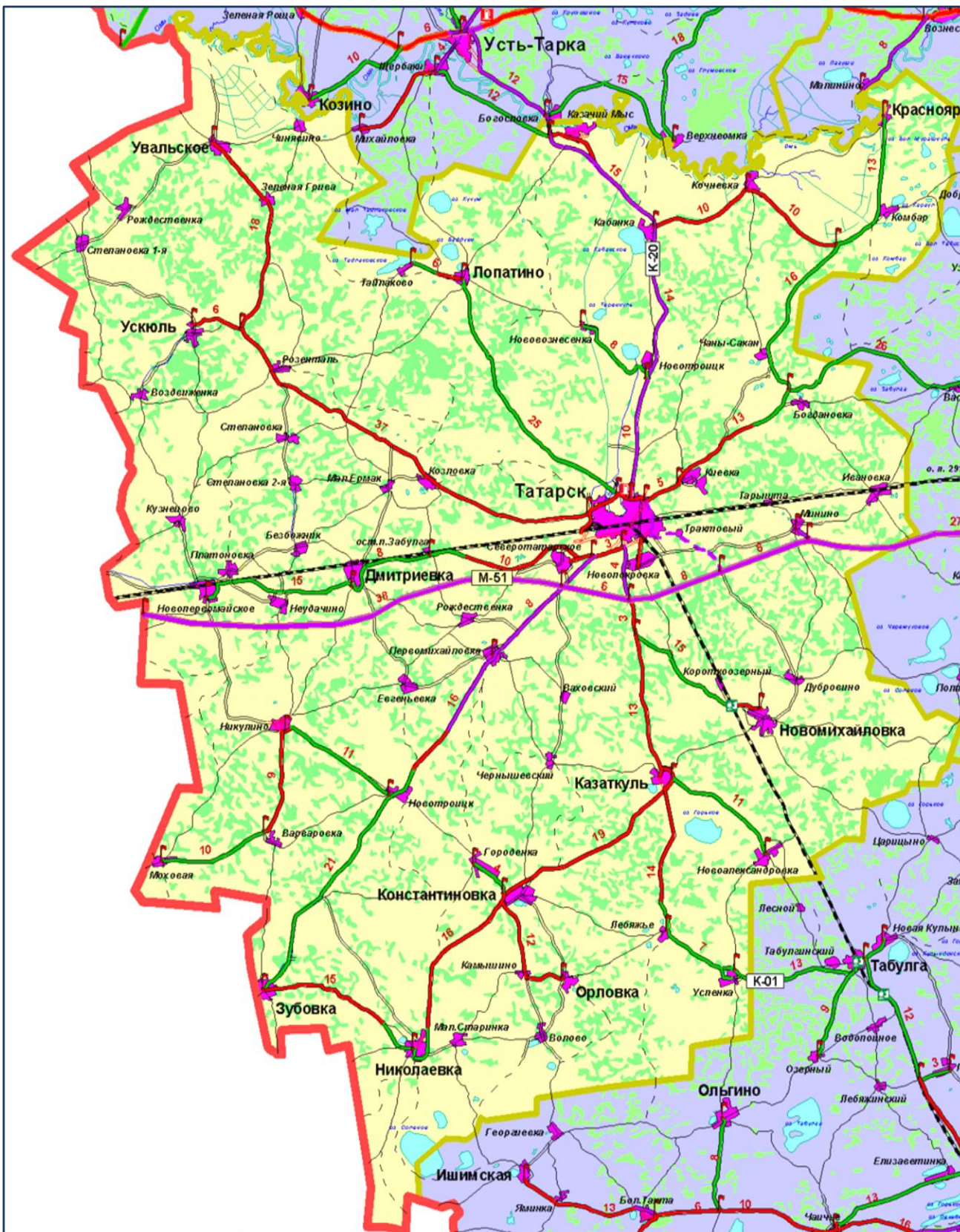



Связь и интернет

Услуги широкополосного доступа по волоконно-оптическим, медным и беспроводным сетям связи в городе Татарске и во всех сельских поселениях Татарского района предоставляет ПАО «Ростелеком». Широкополосный доступ к сети Интернет по фиксированным сетям связи в г. Татарске также осуществляет АО «Компания Транс ТелеКом».

Интернет с каждым годом становится доступнее. Услуги широкополосного доступа по волоконно-оптическим, медным и беспроводным сетям связи в городе Татарске и во всех сельских поселениях Татарского района предоставляет ПАО «Ростелеком». По итогам 2019 года по Татарскому району установлено основных телефонных аппаратов (ОТА) в количестве 104, база абонентов широкополосного доступа в Интернет (ШПД) выросла на 396 человек, подключено интерактивное и цифровое ТВ 349 абонентами. В Татарском районе за 2019 год построено 4,856 км волоконно-оптической линии связи (ВОЛС). Переключено 45 организаций на оптическую технологию. Переключены абоненты д. Чаны-Сакан и д. Богдановка с воздушной линии связи на кабельную. В д.Малая Старинка установлен голосовой шлюз и оборудование на 32 порта, предоставляющее доступ к сети Интернет, а также цифровая АТС. В д. Киевка Заменена автоматическая телефонная станция координатная (АТСК) на цифровую.

Всего из 63 населенных пунктов района обеспечено скоростным Интернетом по оптоволокну – 25 н.п. (91,1% жителей района), 38 н.п. не имеют фиксированного доступа к сети Интернет.

В рамках приоритетного национального проекта «Образование» все школы Татарского района Новосибирской области обеспечены доступом к глобальной сети и образовательным Интернет-ресурсам. С 1 июля 2019 года во всех 37 школах района скорость доступа составляет не менее 2 Мбит\с, при этом в 33 школах обеспечена скорость от 10 до 100 Мбит\с.

Из 63 н.п. района сотовой связью обеспечены 53 населенных пункта (97,3% жителей района), из них:

- 2G (голос) – 53 н.п. (97,3% жителей);
- 3G (мобильный интернет) – 25 н.п. (86,4% жителей);
- 4G – 4 н.п. (67,35% жителей).

Зоны действия базовых станций наиболее крупных операторов сотовой связи (МТС, Мегафон, Билайн, Теле-2) охватывают большинство территории Татарского района.

В 2019 году на территории Татарского района в рамках реализации инвестиционного соглашения с правительством региона компанией МТС было запущено пять базовых станций. Из них четыре в г.Татарск: одна – стандарта 3G и три - стандарта LTE (4G). Также впервые доступом в интернет на скоростях 4G



обеспечены жители села Дмитриевка. В 2020 году в планах компании – расширение и усиление покрытия сети скоростного 4G-интернета и строительство в Татарске еще 3 базовых станций.

Для решения задачи по обеспечению удаленных сельских территорий Татарского района мобильной связью и скоростным интернетом в рамках реализации областной программы развития инфраструктуры информационного общества Новосибирской области на 2015-2020 годы администрацией Татарского района заключен контракт с ПАО «Ростелеком» на оказание услуг по обеспечению технической возможности оказания услуг подвижной радиотелефонной (сотовой) связи в административных границах д.Зубовка, д.Рождественка (Северотатарский сельсовет), д.Красноярка, с.Константиновка, и с.Ускюль. На сегодняшний день завершены работы по монтажу 5 антенно-мачтовых сооружений в этих населённых пунктах, в апреле 2019 года произведен запуск базовых станций сотовой связи в эксплуатацию. Жители этих населённых пунктов получили возможность пользоваться мобильной беспроводной телефонной связью по технологии стандарта 2G/3G.

Услуги почтовой связи предоставляются в 24 отделениях почтовой связи. По информации администрации Татарского района все отделения почтовой связи находятся в удовлетворительном состоянии.

Все населенные пункты Татарского района охвачены вещанием федеральных и региональных телекомпаний, кроме этого, в районе осуществляется вещание местного телевидения – программы ОТС - Татарск. День за днём. Передача еженедельно рассказывает о событиях недели в городе и селах района.

3 июня 2019 года российское телевидение завершило переход с аналогового вещания на цифровое. В районе стали доступны 20 цифровых каналов – бесплатно и в отличном качестве. На территории Татарского района все населенные пункты расположены в зоне приема сигнала ЦЭТВ.

Всего на оказание помощи в подключении и настройке цифрового оборудования для приема сигнала цифрового телерадиовещания в департамент информатизации и развития телекоммуникационных технологий Новосибирской области поступило 34 заявки, все заявки выполнены волонтерами Татарского района.

Среди средств массовой информации имеется два еженедельных печатных издания – «Сибирская Околица» и «Народная газета», а также радио «Автордио Татарск», «Радио 54».

8. Инвестиционная привлекательность

Основной целью инвестиционной политики Татарского района является создание благоприятного инвестиционного климата на территории и повышение объема привлекаемых инвестиций в экономику района.



Привлечение инвестиций в экономику является одной из стратегических задач, определенных майскими Указами Президента России и Стратегией развития Новосибирской области, направленными на развитие государственной экономической политики.

Инвестиции в основной капитал, в т.ч. по видам экономической деятельности

Наименование	2017 год (тыс.руб.)	2018 год (тыс. руб.)	2019 год (тыс. руб.)
Инвестиции в основной капитал за счет всех источников финансирования, из них	1708500,0	1782100,0	1903300,0
ОБ, ФБ	885600,0	687400,0	667200,0
другие источники	822900,0	1094700,0	1236100,00
из них			
Инвестиции по крупным и средним предприятиям и организациям по видам экономической деятельности	311300,0	356420,0	379660,0
Сельское хозяйство, охота, лесное хозяйство	252600,0	293240,0	365000,0
Обрабатывающие производства	40100,0	44500,0	14700,0
Производство и распределение электроэнергии, газа и воды	46700,0	24000,0	18400,0
Строительство	1021630,0	1027500,0	1090200,0
Оптовая и розничная торговля, ремонт автотранспортных средств, мотоциклов, бытовых изделий и предметов личного пользования	25610,0	18230,0	21900,0
Гостиницы и рестораны	15900,0	10800,0	3300,0
Транспорт и связь	4730,0	1984,0	1400,0
Образование	5100,0	6300,0	14300,0
Здравоохранение и предоставление социальных услуг	2500,0	12040,0	14700,0

8.1. Конкурентные преимущества

К конкурентным преимуществам Татарского района можно отнести:

- Татарский район – самый западный район Новосибирской области, является районом со смешанным типом производства, и все же основной отраслью экономики является – сельское хозяйство, специализирующееся на производстве и переработке сельскохозяйственной продукции (зерно, молоко, мясо). Сельхозугодия Татарского района занимают почти 318,0 тыс. га из 510 тыс. га площади всего района;

- хорошая транспортная доступность района (железная дорога, трасса «Байкал» федерального значения, близость областного центра Омской области (1,5-2 ч в пути);

- полезные ископаемые: разведано пять месторождений с ресурсами торфяного сырья, разрабатывается месторождение суглинков кирпичных;

- частичная газификация г. Татарска и сел;



- климатические условия средней полосы России, развитый перерабатывающий комплекс и наличие предприятий машино- и приборостроения, наличие квалифицированных трудовых ресурсов, делают наш район открытым для развития сотрудничества и партнерства с потенциальными инвесторами;
- наличие крупных сельскохозяйственных предприятий по производству и переработке зерна, молока, мяса;
- конкурентоспособная продукция промышленных предприятий района;
- наличие свободных площадей для инвесторов, земельных участков.



8.2. Точки роста

«Точками роста» - направления, развитие которых позволит существенно повысить инвестиционную привлекательность и улучшить социально-экономическую ситуацию Татарского района.

За 2019 год инвестиционные вложения во все отрасли экономики района составили 1903,3 млн. рублей, что выше уровня прошлого года в сопоставимых ценах на 2,0%. Из общего объема инвестиций 19,2% направлено на развитие сельскохозяйственного производства, 63,5% - в социальную сферу, 1,4% - в торговлю и бытовое обслуживание, 7,1% в развитие ЖКХ.

Объем строительно-монтажных работ за 2019 год составил 1090,2 млн. рублей, это на 2,0% выше уровня 2018 года в сопоставимых ценах.

За 2019 год был введен 61 индивидуальный жилой дом общей площадью 5296,8 кв.м. из них: 15 индивидуальных жилых дома на территории сельских



поселений, и 46 на территории г. Татарска.

Согласно действующему законодательству, важной задачей является предоставление жилья детям-сиротам и многодетным семьям. За 2019 год в Татарском районе было приобретено 16 квартир для детей-сирот и дом для одной многодетной семьи. Общая сумма затрат составила более 20,0 млн.руб.

В рамках подготовки *жилищно-коммунального комплекса* к работе в зимних условиях в 2019 году было затрачено более 94 млн.рублей.

В рамках реализации государственной программы Новосибирской области «Жилищно-коммунальное хозяйство Новосибирской области в 2015-2022 годах» в 2019 году была введена в эксплуатацию глубоководная скважина в с.Новопервомайское, глубиной 1150 метров, общая стоимость строительства составила 21,0 млн.руб. Ведутся работы по бурению двух глубоководных скважин в с.Орловка, глубиной 1080 метров, стоимостью 25,6 млн.руб. и с.Николаевка глубиной 1150м, стоимостью 25,9 млн.руб. На этих двух скважинах будут установлены станции водоочистки для обеспечения населения чистой питьевой водой. После завершения строительства скважины в с.Николаевка водоснабжение будет осуществляться не только по данному населенному пункту но и до д.Малая Старинка, по построенному новому водопроводу, стоимостью 11,7 млн.р.

Кроме этого, так же в рамках реализации данной государственной программы, при предоставлении финансовой поддержки за счет средств Фонда модернизации и развития жилищно-коммунального хозяйства муниципальных образований Новосибирской области, в декабре 2019 года было завершено строительство станции водоподготовки в д. Варваровка Никулинского сельского поселения. Производительность станции - 1м³ в час. Стоимость строительства составила 2,6 млн.руб.

В *области газификации* района за истекший год была проделана следующая работа: был построен межпоселковый газопровод высокого давления г. Татарск – с. Северотатарское, протяженностью 7,3 км. Закончено строительство и произведена подача газа на блочно-модульной газовой котельной в с. Северотатарское. Мощность котельной – 1,6 МВт, стоимость строительства составила 12, 7 млн. руб. Потребителями газовой котельной стали 5 многоквартирных жилых домов, здание СДК, школа, детский сад, магазин, здание администрации сельсовета, а также 160 частных домовладений.

На объектах выполнения *дорожно-ремонтных работ* освоено более 100 млн.рублей.

В 2019 году за счёт средств федерального и областного бюджета выполнена реконструкция автомобильной дороги «992 км а/д «М-51»-Купино-Карасук», протяженностью 2 км. Выполнен ремонт межпоселковой автомобильной дороги Татарск - Зубовка протяженностью более 6 км. и автомобильной дороги до д.Варваровка протяженностью 792 метра.



8.3. Реестр инвестиционных проектов Реализуемые инвестиционные проекты

№ п/п	Наименование проекта	Инвестор	Цель, основные направления деятельности	Общая стоимость проекта (планируемый объем инвестиций), млн. руб.	Дополнительные средства для реализации проекта		Сроки реализации	Стадия реализации %
					Сумма, млн. руб.	Источник финансирования		
1	Строительство животноводческого корпуса и дойного зала	ОАО «Гигант»	Сельское хозяйство	50,000			2017-2018	100%
2	Реконструкция а/д 992км а/д М-51 Купино-Карасук	Администрация Татарского района	Строительство	314,307			2016-2020	100%
3	Кап.ремонт а/д – а/д «Татарск-Зубовка»	Администрация Татарского района	Строительство	66,253			2015-2020	100%
4	Строительство двух квартирного жилого дома	СПК «Колос»-колхоз	Сельское хозяйство	1,350			2018	100%
5	Строительство двух квартирного жилого дома	СПК «Колос»-колхоз	Сельское хозяйство	1,600			2019	100%
6	Строительство 1 квартирного жилого дома	СПК «Колос»-колхоз	Сельское хозяйство	1,087			2019	100%
7	Площадка для откормки молодняка на 200 голов	СПК «Колос»-колхоз	Сельское хозяйство	0,612			2019	100%



8	СТО	СПК «Колос»-колхоз	Сельское хозяйство	2,633			2019	100%
9	Жилой дом 1 квартирный	СПК «Колос-колхоз»	Сельское хозяйство	1			2019	100%
10	Животноводческое помещение для содержания молодняка КРС	СПК Колхоз «Победа»	Сельское хозяйство	3			2019	100%
11	Животноводческое помещение для содержания молодняка КРС	СПК Колхоз «Победа»	Сельское хозяйство	3			2019	100%
12	Животноводческое помещение для содержания молодняка КРС	СПК Колхоз «Победа»	Сельское хозяйство	2,8			2019	100%
13	Зерносклад	СПК Колхоз «Победа»	Сельское хозяйство	3			2019	100%
14	Животноводческое помещение родильного отделения	СПК Колхоз «Победа»	Сельское хозяйство	15			2019-2020	20%



Инвестиционные проекты, планируемые к реализации

№ п/п	Наименование проекта	Наличие оформленных решений в отношении собственности земельных участков под реализацию проекта	Наличие ПС Д	Наличие заключения госэкспертизы	Наличие разрешения на строительство (номер и дата)	Срок реализации проекта	Общий объем инвестиций, млн. руб.	Контакты инициатора проекта	Количество создаваемых постоянных рабочих мест, чел.
1	Строительство животноводческого помещения	-	-	-	-	2020г.	30,0 ВС	ОАО «Гигант», НСО, Татарский район, с.Казаткуль	-
2	Строительство доильного зала на 800 скотомест	-	-	-	-	2020г.	60,0 ВС	ОАО «Гигант», НСО, Татарский район, с.Казаткуль	-
3	Реконструкция 19км а/д «К-01» Николаевка (на участке с.Казаткуль-с.Константиновка)	-	-	-	-	2020г.	13,0 ОБ	Администрация Татарского района	-
4	Строительство комплексного полигона ТБО (объект регионального значения)	-	-	-	-	2021-2022г.		Администрация Татарского района	-
5	Установка линии по производству батона	-	-	-	-	2020г.	60,0 ВС	ИП Веджижев М.Т.	-
6	Установка линии по производству лаваша	-	-	-	-	2021г.	15,0 ВС	ИП Веджижев М.Т.	-
7	Строительство мельницы	-	-	-	-	2022г.	20,0 ВС	ИП Веджижев М.Т.	-
8	Строительство забойного цеха	-	-	-	-	2021г.		ООО «Прогресс» Штенфельд С.А.	-



8.4. Инвестиционные предложения

№ п/п	Предложение	Обоснование
1	Строительство комплекса для приемки, переработки и расфасовки молока и цельномолочной продукции. Новое производство	В районе имеется достаточная сырьевая база для строительства комплекса по производству цельномолочной продукции за 2019 год производство молока во всех категориях хозяйств составило 50,0 тыс. тонн, в том числе в общественном секторе – 34,2 тыс. тонн. Рынок сырья молока – 39 тысяч тонн. Строительство комплекса позволит удовлетворить не только потребность населения в цельномолочной продукции, но и закрыть существующую потребность частных молочных хозяйств в сбыте сырого молока (на сегодняшний день их продукция поставляется, в основном в Омскую область). По предварительным экономическим расчетам, сумма затрат составит ~ 180000 тыс. руб. С учётом всех видов налогов, платы за кредит, продолжительности строительства окупаемость вложенных в проект инвестиций может составить ~ 10 лет.
2	Строительство комплекса придорожной инфраструктуры и сервиса. Услуги придорожного сервиса	По территории района проходят автомагистраль федерального значения Байкал «М-51» протяженностью 71,3 км и автомагистраль регионального значения 992 км а/д «М-51» - Купино-Карасук протяженностью 39,7км. Поэтому существует необходимость строительства придорожной инфраструктуры и сервиса на этих направлениях.
3	Строительство мельницы для размола зерна пшеницы и получения муки и других продуктов размола производственного качества.	Крестьянско-фермерские хозяйства получают возможность реализовывать продукцию на данное предприятие, получают новый рынок сбыта зерна. Произведенная мука необходима для производства хлебобулочной продукции на предприятии, а также может быть реализована населению в торгово-розничных сетях. Строительство мукомольной мельницы предоставит населению новые рабочие места. Зерноотходы могут быть реализованы животноводческим предприятиям в качестве кормовой продукции.
4	Строительство производственного объекта по осуществлению убоя скота и производства мясной продукции.	Реализация данного проекта создаст дополнительные преимущества сельхозтоваропроизводителям и гражданам района, намеревающимся реализовать сельскохозяйственных животных на бой. Плановый забой скота из Татарского района производится в Усть-Тарском, Чановском, Чистоозерном районах и Омской области. Создание данного объекта приведет к снижению себестоимости мясной продукции, путем сокращения дополнительных расходов, связанных с доставкой скота на дальние расстояния. Исключается вынужденный забой скота по причине потери времени на договоры с отдаленными убойными цехами, вес животного не теряется, а также улучшается качество мяса.



8.5. Недозагруженные производственные мощности

Собственник	Адрес, контакты (тел, факс, e-mail)	Характеристика незагруженных мощностей (площадь помещений, вид помещений, наличие оборудования и т.п.)	Вид и стоимость использования (аренда/выкуп/иное)
Димитрова Наталья Анатольевна	Новосибирская область, г. Татарск, ул. Ленина, 32, 89137294262, Демитрова Наталья Анатольевна	Здание кирпичное, площадью 166,7 кв.м. Отопление и вода центральное. Земля в собственности, с площадью 314 кв.м.	Выкуп
Димитрова Наталья Анатольевна	Новосибирская область, г. Татарск, ул. Зеленая 4, 32, 89137294262, Демитрова Наталья Анатольевна	Здание кирпичное, площадью 199 кв.м. Отопление газовое, водоснабжение центральное. Земля в собственности, с площадью 346 кв.м.	Выкуп
Пузанкова Татьяна Викторовна	Новосибирская область, г. Татарск, ул. Базарная, 8 89130163059, Пузанкова Татьяна Викторовна	Здание общая площадь 230 кв. м. Подведены все коммуникации, имеется погрузо/разгрузочная зона, парковка., земля 0,8 га в собственности	Выкуп

8.6. Инвестиционные площадки по типу «браунфилд» и «гринфилд»

Инвестиционные площадки — это локализованные территории, предназначенные для целевого освоения и перспективного развития. Построить успешный бизнес, разместить новое эффективное производство возможно благодаря инвестиционным площадкам. Они обеспечивают специальные условия для инвесторов, начиная с предоставления различных льготных тарифов на электроэнергию, аренду и заканчивая налоговыми преференциями.

Сейчас инвестиционные площадки чаще всего делятся по западной классификации на два вида: гринфилд (greenfield) и браунфилд (brownfield). Площадка типа greenfield - это парк, создаваемый на абсолютно новом, ранее незастроенном земельном участке. Чаще всего подобный парк не имеет готовой инфраструктуры, а "обрастает" ею. Площадка типа brownfield создается иначе, она организуется на ранее существовавших производственных площадках (очень часто это бывшие заводы и фабрики, цеха). Как правило, в таких местах уже есть строения, которые в дальнейшем реконструируют. У такого парка обычно имеется подходящая инфраструктура и готовые складские помещения.

Для развития бизнеса в Татарском районе создаются инвестиционные площадки. Для создания новых производств сформировано 3 инвестиционные



площадки, которые утверждены Постановлением Администрации Татарского района №123 от 18.03.2020, размещены на сайте администрации района. Это дает возможность инвесторам рассмотреть потенциальные территории для размещения сельскохозяйственных, промышленных и других производств.

Анкета инвестиционной площадки № 1, тип площадки - «браунфилд»**География земельного участка/площадки**

Место расположения (адрес)	Новосибирская область, Татарский район, д. Богдановка, ул. Мира, стр.20
Численность населенного пункта (человек)	95
Площадь (га)	0,0405
Удаленность от ближайшей грузовой железнодорожной станции (название), км	До железнодорожной станции «Татарская» 21 км
Удаленность от ближайшего аэропорта (название), км	Международный аэропорт Омск (Центральный) им. Д.М.Карбышева 218км
Близлежащие объекты (жилая застройка, промышленные и сельскохозяйственные предприятия)	Индивидуальная жилая застройка

Основные характеристики земельного участка/площадки

Кадастровый номер (при наличии)	54:23:021401:1
Форма собственности (гос., мун., частная)	муниципальная
Категория земель (с/х назначения, земли поселения)	Земли населенных пунктов
Наличие на участке (площадке) объектов (зданий, сооружений и пр., их состояние, площадь, потенциально возможное использование и прочие характеристики)	Нежилое здание, площадь 137,7 кв.м., кадастровый номер 54:23:021401:70
Глубина залегания грунтовых вод (м)	2,5-3 м

Обеспеченность земельного участка/площадки инженерной и транспортной инфраструктурой

Вид инфраструктуры	Предварительные технические условия (максимальные объемы ресурсов, виды и т.д.)
Водоснабжение	Отсутствует
Канализация сточных вод	Отсутствует
Электроснабжение	Отключено, имеется возможность подключения 220Вт
Теплоснабжение	Собственная угольная котельная
Газоснабжение	Отсутствует
Подъездные пути, их характеристика	Грунтовая дорога, до центра муниципального образования (с. Киевка) – 12км

Собственник земельного участка/ площадки

Наименование, юридический адрес	Муниципальное образование Киевского сельсовета Татарского района Новосибирской области
Контактное лицо, Ф.И.О. и должность руководителя, телефон, факс, e-mail	Глава Киевского сельсовета Елисеев Анатолий Петрович, 83836458184 email: kievka54@mail.ru



Анкета инвестиционной площадки № 2, тип площадки - «браунфилд»

География земельного участка/площадки

Место расположения (адрес)	Новосибирская область, г. Татарск, ул. Российская, 23а
Численность населенного пункта (человек)	23523
Площадь (га)	1,0024 га
Удаленность от ближайшей грузовой железнодорожной станции (название), км	Имеется выходы на железнодорожную станцию «Татарская» и автомагистрали, станция располагается в 4км. Ближайший аэропорт расположен на расстоянии 193 км.
Удаленность от ближайшего аэропорта (название), км	Международный аэропорт Омск (Центральный) им. Д.М. Карбышева, 193 км
Близлежащие объекты (жилая застройка, промышленные и сельскохозяйственные предприятия)	Индивидуальная жилая застройка

Основные характеристики земельного участка/площадки

Кадастровый номер (при наличии)	54:37:020318:15
Форма собственности (государственная, муниципальная, частная)	Муниципальная
Категория земель (с/х назначения, земли поселения и т.д.)	Земли населенных пунктов
Наличие на участке (площадке) объектов (зданий, сооружений и пр., их состояние, площадь, потенциально возможное использование и прочие характеристики)	Объектов, зданий, сооружений нет, в настоящий момент площадка не используется
Глубина залегания грунтовых вод (м)	2,5-3 м

Обеспеченность земельного участка/площадки инженерной и транспортной инфраструктурой

Вид инфраструктуры	Предварительные технические условия (максимальные объемы ресурсов, виды и т.д.)
Водоснабжение	Отсутствует
Канализация сточных вод	Отсутствует
Электроснабжение	Отключено, имеется возможность подключения 220Вт
Теплоснабжение	Отсутствует
Газоснабжение	Отсутствует
Подъездные пути, их характеристика	Грунтовая дорога, ж/д пути не используются

Собственник земельного участка/ площадки

Наименование, юридический адрес	Администрация города Татарска Адрес: НСО, г. Татарск, ул. Ленина 96
Контактное лицо, Ф.И.О. и должность руководителя, телефон, факс, e-mail	Глава города Татарска Сиволапенко Алексей Васильевич Телефон/факс: 83836420066 email: tatarsk-adm@yandex.ru



Анкета инвестиционной площадки № 3, тип площадки - «браунфилд»

География земельного участка/площадки

Место расположения (адрес)	Новосибирская область, Татарский район, д. Платоновка, ул. Школьная, стр.21
Численность населенного пункта(человек)	180
Площадь (га)	0,2496 га
Удаленность от ближайшей грузовой железнодорожной станции (название), км	До железнодорожной станции «Татарская» 42 км
Удаленность от ближайшего аэропорта (название), км	Международный аэропорт Омск (Центральный) имени Д.М. Карбышева, 160 км
Близлежащие объекты (жилая застройка, промышленные и сельскохозяйственные предприятия)	Индивидуальная жилая застройка

Основные характеристики земельного участка/площадки

Кадастровый номер (при наличии)	54:23:050401:1
Форма собственности (государственная, муниципальная, частная)	Муниципальная
Категория земель (с/х назначения, земли поселения и т.д.)	Земли населенных пунктов
Наличие на участке (площадке) объектов (зданий, сооружений и пр., их состояние, площадь, потенциально возможное использование и прочие характеристики)	Нежилое здание (бывшая начальная школа), площадь 123,6 кв.м., кадастровый номер 54:23:050401:86.
Глубина залегания грунтовых вод (м)	2,5-3

Обеспеченность земельного участка/площадки инженерной и транспортной инфраструктурой

Вид инфраструктуры	Предварительные технические условия (максимальные объемы ресурсов, виды и т.д.)
Водоснабжение	Центральное
Канализация сточных вод	Есть (выгребная яма)
Электроснабжение	Отключено, имеется возможность подключения 220Вт
Теплоснабжение	Отопление печное
Газоснабжение	Отсутствует
Подъездные пути, их характеристика	Грунтовая дорога

Собственник земельного участка/ площадки

Наименование, юридический адрес	Муниципальное образование Новопервомайского сельсовета Татарского района Новосибирской области
Контактное лицо, Ф.И.О. и должность руководителя, телефон, факс, , e-mail	Глава Новопервомайского сельсовета Буров Дмитрий Николаевич, 83836446182 email: novopervomaysk@mail.ru



8.7. Нормативные правовые акты, регулирующие инвестиционную деятельность на муниципальном уровне

Нормативно-правовые акты в сфере регулирования инвестиционной деятельности, а также совершенствование муниципальной нормативной правовой базы по вопросам инвестиционного развития за 2019 год:

№	Наименование Нормативного правового акта	№, дата	Суть принятого нормативного правового акта
1	Постановление администрации Татарского района О внесении изменений и дополнений в постановление администрации Татарского района от 14.11.2017 №555 « Об утверждении муниципальной программы Татарского района «Развития субъектов малого и среднего предпринимательства в Татарском районе на 2018-2020 годы»	№ 290 от 13.07.2018 г.	Изменения и дополнения в состав конкурсной комиссии по оказанию финансовой поддержки субъектам малого и среднего предпринимательства, корректировка наименований управлений и отделов
2	Постановление администрации Татарского района «О внесении изменений в постановление администрации Татарского района от 14.11.2017 № 555 «Об утверждении муниципальной программы Татарского района «Развития субъектов малого и среднего предпринимательства в Татарском районе на 2018-2020 годы»	№ 448 от 27.09.2018 г.	Изменения в состав конкурсной комиссии по оказанию финансовой поддержки субъектам малого и среднего предпринимательства
3	Постановление администрации Татарского района «О внесении изменений в постановление администрации Татарского района от 14.11.2017 № 555 «Об утверждении муниципальной программы Татарского района «Развития субъектов малого и среднего предпринимательства в Татарском районе на 2018-2020 годы»	№ 643 от 28.12.2018 г.	Принятие получателями поддержки, в рамках муниципальной программы, обязательства по созданию новых рабочих мест в год оказания финансовой поддержки, по сравнению с предшествующим годом
4	Постановление администрации Татарского района «Об утверждении Положения о размещении нестационарных торговых объектов на территории Татарского района»	№ 532 от 19.11.2018 г.	Утверждено Положение о размещении нестационарных торговых объектов на территории Татарского района. Проект муниципального акта предлагает: порядок регулирования размещения нестационарных торговых объектов на территории



			Татарского района, порядок демонтажа и осуществления контроля за их размещением. Положение применяется при размещении нестационарных торговых объектов на земельных участках: - находящихся в муниципальной собственности администрации Татарского района, сельских поселений Татарского района; - земельных участках, государственная собственность на которые не разграничена и которые расположены на территории сельских поселений Татарского района.
5	Постановление «Об утверждении перечня имущества, находящегося в муниципальной собственности Татарского района, свободного от прав третьих лиц (за исключением имущественных прав субъектов малого и среднего предпринимательства)»	№ 59 от 08.02.2018г.	Утверждение Перечня имущества, находящегося в муниципальной собственности Татарского района, свободного от прав третьих лиц (за исключением имущественных прав субъектов малого и среднего предпринимательства).
6	Постановление о внесении изменений в постановление администрации Татарского района № 606 от 14.10.2014 г. «Об утверждении административного регламента предоставления муниципальной услуги «Предоставление в аренду имущества муниципальной казны без проведения торгов»	№ 82 от 18.03.2019 г.	Приведение административного регламента в соответствие с федеральным законодательством, законодательством Новосибирской области и требованиями юридико-технического оформления, администрация Татарского района
7	Постановление о внесении изменений в постановление администрации Татарского района № 605 от 14.10.2014 г. «Об утверждении административного регламента предоставления муниципальной услуги «Предоставление в безвозмездное пользование имущества муниципальной казны без проведения торгов»	№ 84 от 18.03.2019 г.	Приведение административного регламента в соответствие с федеральным законодательством, законодательством Новосибирской области и требованиями юридико-технического оформления,



			администрация Татарского района
8	Постановление о внесении изменений в постановление администрации Татарского района от 07.09.2018г. №384 «Об утверждении административного регламента предоставления муниципальной услуги по выдаче разрешений на установку и эксплуатацию рекламных конструкций, аннулированию таких разрешений»	№163 от 15.05.2019 г.	Приведение административного регламента в соответствие с федеральным законодательством, законодательством Новосибирской области, администрация Татарского района
9	Постановление О внесении изменений в постановление администрации Татарского от 14.11.2017 № 555 «Об утверждении муниципальной программы Татарского района «Развития субъектов малого и среднего предпринимательства в Татарском районе на 2018-2020 годы»	№264/1 от 19.07.2019 г.	Изменение условий в программе.
10	Постановление № 301 от 21.08.2019 г. Об утверждении плана создания инвестиционных объектов и объектов инфраструктуры в Татарском районе на 2019 год»	№ 301 от 21.08.2019 г.	Утверждение плана создания объектов инфраструктуры.
11	Постановление О внесении изменений в постановление администрации Татарского района от 09.08.2017 г. № 332 «О создании общественного совета по улучшению инвестиционного климата и развитию предпринимательства в Татарском районе Новосибирской области»	№381 от 19.09.2019 г.	В полномочия Общественного совета внести решение вопросов содействия развитию конкуренции, а так же проведение оценки эффективности функционирования в администрации Татарского района антимонопольного комплаенса, путем рассмотрения и утверждения доклада об антимонопольном комплаенсе.
12	Постановление № 408 от 30.09.2019 года Об утверждении плана мероприятий «Дорожной карты» по содействию развитию конкуренции в интересах потребителей товаров и услуг на территории Татарского района до 2022 года»	№408 от 30.09.2019 г.	Утверждение плана мероприятий «Дорожной карты» по содействию развитию конкуренции в интересах потребителей товаров и услуг на территории Татарского района до 2022 года
13	Постановление О внесении изменений в постановление администрации Татарского района № 605 от 14.10.2014	№351 от 04.09.2019 г.	Приведение административного регламента в соответствие с



	г. «Об утверждении административного регламента по предоставлению муниципальной услуги «Предоставление в безвозмездное пользование имущества муниципальной казны без проведения торгов»		федеральным законодательством, законодательством Новосибирской области и требованиями юридико-технического оформления, администрация Татарского района
14	Постановление О внесении изменений в постановление администрации Татарского района от 09.08.2017 г. № 332 «О создании общественного совета по улучшению инвестиционного климата и развитию предпринимательства в Татарском районе Новосибирской области»	№563 от 20.12.2019 г.	Внесены в состав общественного совета по улучшению инвестиционного климата и развитию предпринимательства в Татарском районе изменения и дополнения
15	Распоряжение № 547 от 31.12.2019г. О внесении изменений в Распоряжение администрации Татарского района от 25.08.2017 г. №255 «О создании координационного совета по развитию малого и среднего предпринимательства в Татарском районе»	№547 от 31.12.2019г.	Внесены в состав координационного совета по развитию малого и среднего предпринимательства изменения

8.8. Взаимодействие с инвесторами

В целях реализации Федерального закона от 25.02.1999 г. № 39-ФЗ «Об инвестиционной деятельности в Российской Федерации, осуществляемой в форме капитальных вложений», активизации процессов привлечения средств инвесторов в экономику Татарского района Новосибирской области и реализации высокоэкономичных инвестиционных проектов, соответствующих приоритетным направлениям инвестиционной деятельности, отбора стратегических инвестиционных проектов и инвесторов Татарского района Новосибирской области, администрацией Татарского района Новосибирской области создан Общественный совет по улучшению инвестиционного климата и развитию предпринимательства в Татарском районе Новосибирской области.

Общественный совет по улучшению инвестиционного климата и развитию предпринимательства в Татарском районе Новосибирской области является совещательным органом при Главе Татарского района Новосибирской области, обеспечивающим рассмотрение вопросов, связанных с формированием благоприятного инвестиционного климата, развитием на территории Татарского района Новосибирской области инвестиционной и предпринимательской деятельности.

В рамках реализации муниципальной программы «Развитие субъектов



малого и среднего предпринимательство в Татарском районе на 2018-2020 годы» оказывается финансовая поддержка субъектов малого и среднего предпринимательства Татарского района Новосибирской области.

На официальном сайте администрации района <http://regiontatarsk.nso.ru> в сети «Интернет» создан раздел об инвестиционной деятельности в Карасукском районе («Главная» - «Инвестиции»). В разделе размещены муниципальные нормативно-правовые акты в сфере инвестиционной деятельности, инвестиционный паспорт района, информация об имеющихся на территории района свободных площадях.

На сайте администрации Татарского района создан канал прямой связи инвесторов и руководства.

Администрация предлагает следующие меры и формы муниципальной поддержки инвестиционной деятельности:

- установление льгот по аренде муниципального имущества (в том числе земельных участков) на срок окупаемости проекта в отношении пользователей объектов инвестирования;
- первоочередное предоставление земельных участков субъектам инвестиционной деятельности;
- поддержка ходатайств и обращений инвесторов в органы государственной власти Новосибирской области, агентство инвестиционного развития НСО, другие учреждения;
- передача в аренду недвижимости и иного имущества, отнесенного в установленном порядке к муниципальной собственности (муниципальная казна);
- применение для объектов инвестирования нижних границ (из предусмотренных действующим законодательством) платы за землю, арендной платы и др.
- организационная поддержка и сопровождение инвестиционного проекта.

Администрация Татарского района всегда готова рассмотреть предложения государственных структур, юридических лиц, потенциальных инвесторов о проведении и продвижение на территории Татарского района различных инвестиционных мероприятий.

8.9. Истории успеха реализации инвестиционных проектов на территории Татарского района

ИП Алекаев А.В.



Алекаев Александр Владимирович родился 20 марта 1970 года в городе Татарске Новосибирской области. В 1987 году окончил среднюю школу №1. Поступил в Омский политехнический институт. После окончания высшего учебного заведения в 1993 году зарегистрировался в качестве индивидуального предпринимателя и начал свою трудовую деятельность.

Александр Владимирович имеет сеть торговых объектов под названием «Экономный», в которых производится продажа продовольственных и непродовольственных товаров, алкогольных напитков. На сегодняшний день сеть магазинов розничной торговли «Экономный» под руководством Александра Владимировича насчитывает пять торговых объектов, в которых работают 28 человек. Имеется и своя оптово-розничная база. Из года в год наращиваются объемы товарооборота, обеспечивается рентабельность, стабильное финансово-экономическое состояние предприятия. Рост товарооборота за 2019 года составил 15%, к уровню первого 2018 года.

Открытие новых торговых точек позволило создать новые рабочие места. Современный дизайн, культура обслуживания, уютная обстановка, доступность цен делают эти магазины посещаемыми среди населения Татарского района.

Александр Владимирович – руководитель, обладающий высоким уровнем профессиональных знаний и умений, который пользуется уважением среди коллег, руководителей организаций и предприятий. Алекаев А.В. оказывает спонсорскую помощь школе - интернату, средней школе №2, учреждениям социальной сферы и другим учреждениям, под его руководством ведется работа по благоустройству прилегающих территорий торговых точек.

Александр Владимирович владеет основами управления экономикой предприятия, эффективно использует потенциал коллектива, умеет создать атмосферу доверия, сотрудничества и творчества. Компетентен в финансовых вопросах, дисциплинирован,





требователен к себе и подчиненным, самокритичен, проявляет заботу о кадрах, внимателен к нуждам своего коллектива

Кимолаева Маргарита Александровна
ООО Стоматологическая клиника «Ваша стоматология»

С 2013 года на территории Татарского района осуществляет свою деятельность стоматологическая клиника «Ваша стоматология». Руководство клиникой осуществляет генеральный директор Кимолаева Маргарита Александровна – учредитель ООО СК «Ваша стоматология» и главный врач Кимолаев Тимур Тлеубекович.

Стоматологическая клиника предоставляет населению комплексную медицинскую стоматологическую помощь, которая включает в себя не только терапевтическую, ортопедическую, профилактическую стоматологию, но и хирургические услуги, а также стоматологию детскую.

Услуги клиники являются востребованными не только для жителей г.Татарска и Татарского района, но и для населения соседних районов: Усть-Таркского, Чановского, Венгеровского, Кыштовского и Чистоозерного. В связи с этим спектр оказываемых услуг был расширен.

За время работы предприятие Маргариты Александровны превратилось в современную, технически оснащенную клинику, которая является на территории



Татарского района одной из ведущих по оказанию стоматологических услуг населению. Это произошло не только благодаря новому, современному, высокотехнологичному оборудованию, но и высококвалифицированным специалистам клиники. Маргарита Александровна большое внимание уделяет ежегодному повышению квалификации сотрудников клиники, непрерывному медицинскому образованию медперсонала, регулярному участию в конференциях, семинарах по актуальным,

инновационным вопросам в стоматологии.

В деятельности клиники «Ваша стоматология» присутствуют новые осваиваемые технологии, услуги, которые помогают продвижению стоматологических услуг, такие как использование современных анестетиков



для местного обезбоживания, эндодонтического инструментария из никельтитанового сплава, обладающего сверхэластичностью для обработки узких и искривленных каналов, цифровой рентгенологии, **пломбирования зубов с помощью жидкой пломбы, применения при лечении каналов вертикальной конденсации горячей гуттаперчи, практикования безметалловой керамики.**

Предприятие принимает активное участие в жизни района – оказывает спонсорскую и благотворительную помощь, принимает участие в различных конкурсах и мероприятиях, как районного, так и областного масштаба.

ООО Стоматологическая клиника «Ваша стоматология» является участником ежегодных конкурсов, таких как «Предприниматель года», «Меценат года», проводимых администрацией Татарского района, «За успешное развитие бизнеса в Сибири» на звание лучшего малого предприятия Новосибирской области, организуемого Новосибирской Торгово-промышленной палатой. Предприятие является лауреатом региональной награды «За успешное развитие бизнеса в Сибири» 2016 года.

Деятельность Кимолаевой Маргариты Александровны была неоднократно отмечена дипломами, благодарностями и сертификатами местного и регионального масштаба. Имеются награды Главы Татарского района, главы администрации города Татарска, Министерства труда, занятости и трудовых ресурсов Новосибирской области ГКУ НСО ЦЗН г.Татарск, Новосибирской Торгово-промышленной палатой. Сотрудники предприятия ежегодно награждаются благодарностями и почетными грамотами Татарского района.

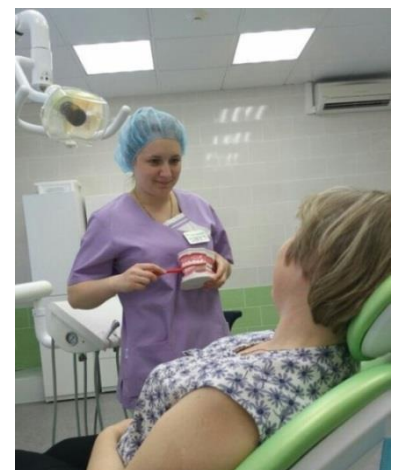

В ближайших перспективах развития клиники – увеличение производственных мощностей (помещений, штата, пациентопотока) в городе Татарске, а также расширение медицинских услуг не только в стоматологическом направлении, но и в других областях.

9. Контактная информация

Инвестиционный уполномоченный по Татарскому району		
Ф.И.О.	Должность	Контактная информация (адрес, телефон рабочий/сотовый, e-mail)



<p>Басалько Лариса Николаевна</p>	<p>Начальник управления экономического развития, инвестиций и трудовых отношений</p>	<p>НСО, г. Татарск, ул. Ленина 56 8(38364)20-343 <u>adm.uer@mail.ru</u></p>	
--	--	--	---